昭和八年三月二十二日第三種郵便物認可 郵政特准掛號認為新聞紙類

康德三年四月十三日 (舊曆三月廿二日) 大同報 星期一 第一千四百七十四號 (第一版)

大同報

本報創刊西曆一九三一年

發行人 王希哲 編輯人 富彭年 印刷人 賈澤民

社址 新京東大馬路(國務院前)

電話(本日) 編輯局 二—四七四 營業局 二—二〇九六 俱樂部 二—四七二五

報費 一份國幣五分 一個月國幣壹元壹角 外埠郵費在外

廣告價 一行(五號字十二字)一日壹元 特別地位加倍 長期另議

蔣為討論華北事宜 擇地會見華北要人

已分電閻韓宋張等要人

【天津十一日電】蔣介石十日到抵漢口、因對於華北問題協議對日問題、擬與閻錫山、韓復榘、張學良、宋哲元等會晤、已將此意向各該氏拍電矣、會見地點、擬由漢口西安太原三處選擇一處、蔣氏對華北、利用山西共軍工作之成功頗為積極的云、【寫眞】一蔣介石、二張學良、三閻錫山、四韓復榘

賀蕭共產軍迫昆明

‖已占據武定祿勸二地帶‖

【廣東十一日電】賀龍、蕭克、馬龍等匈、其先鋒、十日出之共產軍三萬、企圖由北部雲南貴州省境侵入四川、此次轉變先鋒、南下西部貴州之盤江地帶、約亘兩星期間而為補充物資、休養部隊、入本月來、俄然分為兩路、侵入東部雲南、擊破守需益曲靖線之雲南軍四旅、占領進於距省城昆明百里之祿勸武定正由東北兩方面包圍昆明、省城驅於極度之不安、雲南軍、因前兩次大敗無再戰之意志、將一部兵力、集結昆明、汲汲於省城之防備地方各縣委諸共匪之蹂躪云問題、聽取事務當局之意見、並作種種協議云、

因蔣介石之容共政策

反蔣氣勢益濃厚

【奉天電話】自蔣介石取連蘇容共政策以來、中國共產黨依然開始活潑的活動、共產黨勢力盛、國民黨勢力反日漸衰微、因之各地發生反蔣之珍奇現象、南京政府對此已躍起作善後處置、最近漢口之湖北學生救國會、有多數共產分子加入、勢力漸強、該會恰為共產黨員會機關漢口警備司令部已命該會解散、並令救國聯合會亦撤廢、又湖北主席楊永泰對於今後輕舉妄動者擬以武力彈壓、其布告有用肥大江魚腹亦非得已之句、眞希罕之布告文矣

有田外相訪問首相

懇談中國問題

【東京十一日電】有田外相於十一日午前十一時訪問廣田首相於官邸、說明蘇蒙及滿日蘇關係之現狀、外相即就在駐華大使任內、探詢所得南京政府對日態度、及華北情勢、作詳細報告、並就駐華大使後任問題、交換意見閣時一時有半、首相外相、對於為實施我積極自主的外交並確東亞安定勢力之實、不可不謀日滿華三國之親善而南京政府須眞認識東亞之實狀、不僅作口頭之日華親善、並有絕對取締抗日排日貨之必要、意見似歸一致、會談後有田外相所語如左、回國以來殊少可以款談之暇、故特於今日報告在中國時之事件、對華問題等則並未談到、又有田外相與首相會見後、於是日午後一時半、在外務大臣室、招致桑島東亞局長、岡田文化事業部長、就對華

刊行滿洲帝國國民文庫

＝第九次徵文揭曉＝

國民文庫第九次徵文、應徵者紛紛投稿、較諸前八次尤為增加、足徵愛好文藝者之熱心贊助矣、茲將審查結果、錄取之芳名分別誌下、第十期照舊徵募、尚望各界踴躍寄稿是荷、再本期錄取者、其有住址不明者、請速來函蓋章示知、

◆新小說

一等(賞金三十圓) 輪下 三岔河福源金店 今非作

二等(賞金二十圓) 春天的悵惘 奉天大東書局 楊少成(筆名) 夢痕作

三等(賞金十圓) 活路 吉林八百壟高等師範學校內 胡瑞麟(筆名)碎鱗作

佳作(賞金各三圓) ▲『刼』哈爾濱南馬路兩級小學校 周舟作 ▲『嘗試』住址不佯 何家零作 ▲『大風』安東五柳前街八十五號 楊石溪(筆名)西坡作

◆新詩

一等(賞金十圓) 心曲散步之場 新京實業部 楊眞作

二等(賞金五圓) 故鄉的春光 齊齊哈爾北關東二道街蘇家胡同三號 鄂維元(筆名) 金人作

三等(賞金三圓) 野花 奉天省立奉天第三初級中學校學生 劉廣斌作

佳作(各贈本報一個月) 『春宵』安東後聚寶街六二號 李寶琦(筆名) 袖天作 ▲『是誰的家』營口東大街興懋里 益大公司代轉 張康薇(筆名)秋葵作

◆劇本

一等(賞金十圓) 國際戀愛 營口鹽務署張我權轉 曲彗作

二等(賞金五圓) 這是誰不對 住址不詳 鵬飛作

◆傳記類

一等(賞金十圓) 七吊錢 乾安縣公署內務局 張惠南作

二等(賞金五圓) 余之墜落記 新京市東四道街斤文胡同十三號 何素芝(筆名) 非非作

三等(賞金三圓) 美滿姻緣 龍江省通北縣久濟人內沈傳經(筆名) 笑天作

佳作(贈呈本報二個月) 『樂園舊聞』新京東三道街聖廟胡同二號 吳榮桂作

◆學生作品

一等二篇(賞金各五圓) 王道下的新女性 八面城縣三校王新權女士(筆名) 心泉作 / 社會一隅 吉林女師生張介屏(筆名) 潔萍作

二等二篇(賞金各三圓) 弔四姊 奉天大西關第一工科高級中學校學生 孟廣奇作 / 跛足的小狗 吉林師範附屬小學校五年生 何佩鏵作

三等二篇(各贈本報二個月) 新春 安東省立通化師範學校第一學年第一學期學生 王名作 / 兒病 營口商中生 戴大消作

佳作十一篇(各贈本報一個月) ▲『春與春後的祝福』八面城初級中學校二年級學生王義作 ▲『建國紀念會感言』新京市立文廟兩級小學校高二年生張潤作 ▲『勸友人速來校書』法庫縣立第三校五年乙級學生田維清作 ▲『童謠』吉林師範附屬小學校五年生何佩鏵作 ▲『我和小雞』吉林師範第一附屬小學六年生單家駒作 ▲『別西關寺之古柳其他』新京市立文廟兩級小學高級二年生張潤作 ▲『荷句記』吉林省立吉林女子中學校初級生何佩琦作 ▲『幸福』奉天省立第一初級中學生高俊武作 ▲『村東之義乞墓』吉林省立寬城子兩級中學校第二學年第一學期學生田增輔作 ▲『冬之夜』吉林省立吉林女子師範學校十一級冷梅作 ▲『春天裡的農村』八面城初中二年一期學生王育之作 ▲『建國紀念日的鄉村』八面城初級中學校學生孫玉峯作

此外尚有刊用之作品隨時登刊、按本報規定之普通稿費贈與、

大同報社編輯局

特許登錄令以勅令公佈(中)

二 特許發明法第四十四條之許可或其許可之無效、

關於特許之效力、特許發明法第四十四條許可之效力或特許範圍之確定評決、

四 依特許發明法第三十一條第一項規定之實施權許與、其許與之撤銷或依確定評決之實施權設定、

五 特許發明法第十八條及第廿條所規定政府之處分、

第十八條 登錄應由登錄權利人及登錄義務人聲請之、但聲請書添具登錄義務人之承諾書時得僅由登錄權利人聲請之、

第十九條 因判決或繼承及其他一般承繼之登錄得由登錄權利人聲請之、

第二十條 登錄名義人之標示變更或更正之登錄得僅由登錄名義人聲請之、

第二十一條 特許發明法第六十四條第二項所規定之登錄得僅由本人或受任人聲請之特許程序代理人之標示變更或特許程序代理人之標示或代理權更正之登錄聲請亦同、

第二十二條 假登錄除第十八條情形外依假登錄權利人之聲請得於管轄登錄義務人之住所或居所或特許發明第六十九條所規定財產所在地之區法院釋明假登錄原因聲請囑託依假處分之假登錄、有前項聲請時所轄區法院應於囑託書添具假處分命令之正本對於特許發明局囑託假登錄、對於駁回依假處分之假登錄聲請之裁決自收到其送達之日起十日內得為抗告、對於前項之抗告準用關於民事訴訟抗告之規定、

第二十三條 官署執行處分時應即將處分限制之登錄或共塗銷登錄囑託於特許發明局執行依公賣及其他法令規定之處分時關於權利移轉之登錄亦同、於前項情形如有必要時該管官署應將登錄名義人之標示變更或更正或依繼承及其他一般承繼之權利移轉之登錄囑託於特許發明局、

北平各校教員學生 共產黨占一成

在平市內暗地活躍

【奉天電話】據冀東政府調查、最近北平大中學校五十一校之赤化情況、教職員五千八百九十五名、學生七萬千四百名、其中教職員隸籍共產黨者凡六百三十八名、學生凡六千四百七十名、彼等常於各校組織革命學生自治救亡會在北平市委員、指命下暗躍不已云、

畫釋 春秋列國志【443】

廖經世畫

第九十四回 馮驩彈鋏客孟嘗 齊王糾兵伐桀宋

三

滑王色動、問曰、然則如何、馮驩曰、秦使旦暮且至薛、大王乘其未至、先復孟嘗君相位、更廣其邑封、孟嘗君必喜而受之、秦使者雖強、豈能不告於王、而擅迎人之相國哉、滑王曰、善、然口雖答應、意未深信、使人至境上、探其虛實、只見車騎紛紛而至、詢之果秦使也、使者連夜奔告滑王、滑王即命馮驩、持節迎孟嘗君、復其相位、益封孟嘗君千戶、秦使者至薛、聞孟嘗君已復相齊、乃轉轅而西、孟嘗君既復相位、前賓客去者復歸、孟嘗君謂馮驩曰、文好客無敢失禮、一日罷相、客皆棄文而去、今賴先生之力、得復其位、諸客有何面目復見文乎、馮驩答曰、夫榮辱盛衰、物之常理、君不見大都之市乎、平旦則側肩爭門而入、日暮為墟矣、為所求不在焉、夫富貴多士、貧賤寡交、事之常也、君又何怪乎、孟嘗君再拜曰、敬聞命矣、乃待客如初、是時魏昭王、與韓釐王、奉周王之命、合從伐秦、秦使白起將兵迎之、大戰於伊闕、斬首二十四萬、虜韓將公孫喜、取武遂地三百里、遂伐魏取河東地四百里、昭襄王大喜、以七國皆稱王、不足為異、欲別立帝號、以示貴重、而嫌於獨尊、乃使人言於齊滑王曰、今天下相王、莫知所歸、寡人欲稱西帝、以主西方、尊齊為東帝、以主東方、平分天下、大王以為何如、滑王意未決、問於孟嘗君、孟嘗君曰、秦以強橫見惡於諸侯、王勿效之、正踰一月、秦復遣使至齊、約共伐趙、適蘇代自燕復至、滑王先以並帝之事、請教於代、代對曰、秦不致帝於他國、而獨致於齊、所以尊齊也、卻之則拂秦之意、直受之則取惡於諸侯、願王受之而勿稱、使秦稱之、而西方之諸侯奉之、王乃稱帝以王東方未晚也、使秦稱之、而諸侯惡之、王因以為秦罪、滑王曰、敬受教、又問秦約伐趙、其事何如、蘇代曰、兵出無名、事故不成、趙無罪而伐之得地則為秦利、齊無與焉、今宋方無道、天下號為桀宋、王與其伐趙不如伐宋、得其地可守、得其民可臣、而又有誅暴之名、此湯武之舉也、滑王大悅、乃受帝號而不稱、厚待秦使、而辭其伐趙之請、秦昭襄王稱帝纔二月、聞齊仍稱王、亦去帝號不敢稱、話分兩頭、卻說宋康王、乃宋辟公辟兵之子、剔成之弟、其母夢徐偃王來托生、因名曰偃、生有異相身長九尺四寸面闊一尺三寸、目如巨星面有神光、力能屈伸鐵鈎、於周赧王四十一年逐其兄剔成而自立、立十一年、國人探雀巢、得蛇卵中有小鵠、獻於君偃、偃召太史占之、太史布卦奏曰、小而生大、此反弱為強、崛起霸王之象、偃喜曰、宋弱甚矣、寡人不興之、更望何人、乃多僉壯丁、親自訓練得勁兵十餘萬、東伐齊、取五城、南敗楚、取地二百餘里、西又敗魏軍、取二城、滅滕有其地、因遣使通好於秦、秦王遣使報之、自是宋號強國與齊楚三晉相並、偃遂稱為宋王、自謂天下英雄、無與為比、欲速就霸王之業、每臨朝、輒令羣臣齊呼萬歲、堂上一呼、堂下應之、門外侍衛亦俱應之、聲聞數里、又以革囊盛牛血、懸於高竿挽弓射之、弓強矢勁射透革囊、血雨從空亂灑、使人傳言於市曰、我王射天得勝、以熟水代酒自飲、而陰使左右以酒强灌羣臣、羣臣量素洪者、皆濮倒大醉、不能成禮、惟康王惺然、

本日一大張

遺失聲明

小双城堡稅捐分所巡查李秀山於三月二十八日出張將一三號門證丟失無論何人拾得作為無效

滿洲國 商標 呈請註冊事務 中根事務所 新京東五條通三(廣隆棧內) 電話(三)五七二番

敬送長壽妙術 內容有明朝軍師劉伯溫墨寶長壽銘帝王后妃官像修妝出浴圖闈纖圖行樂圖秘訣史司馬光墨蹟長壽二分療養法函索附郵即寄北平西單廣甯伯街四號宅啓

洋服襯衣專門研究家 (新京四馬路口北)(新開幕的製造廠) 天昌達生記 工精物美 價格極廉

內科 痔疾科 性病 小兒科 鴉片嗎啡海洛英專戒療法 松本醫院 隨意入院 隨時前往診治 詳細診斷 誠心治療 日本橋郵便局前 電話(三)三七五六番

照像廣告 公茂照像館 總店 頭道溝三笠町 電話三—六三八〇番 支店 新京 商埠大馬路 電話二—一四二八番

打字 翻譯 通譯 立案 謄寫版印刷 新滿社 新京日出町一丁目一四 電話 三—二三八七番

印商 布路洋行 店舖擴張內容豐富 特別大減價三星期(決不展期) 英法印各國春季絲綢金銀絲紗毛織花呢巴黎香水指甲油粉皂等捷克斯拉夫名廠婦女用飾品絹花內衣 既製流行婦女大衣特價賣出 自拾四元起至貳拾五元 以上各貨九扣至對扣不等 新京日本橋通六三 電三、五八四四

奉天日語學院 男女兩校續招新生 科別 高級科、師範科、專修科、插班生 資格 凡滿洲國中等學校卒業生均可入校 (現已開學外埠生免試入校) 校址 (總校)奉天大北邊門外無線電台 (女校)奉天商埠三經路十緯路 (另有簡章函索即寄)

有識之士覺皮膚瘙癢決不以手搔爬必以滅疥塗搽即能癢止疥退滅疥為治療一切皮膚病之良藥

拜耳大藥廠

社說

對蘇聯應勿客氣（鐵佛）

近幾年來、國際間糾紛不斷發生、所以各國相互之外交戰、亦此仆彼起、然而交涉是否得到滿足解決、則完全以實力運用如何爲斷、此毫無疑義者也、滿蘇國境爭執、已非一朝一夕、根據我國典籍史乘、以及國有條約記述、我方之所認定者、殊屬正確、理由之充足、本極明瞭、詎以赤俄意存狡詐、顚倒黑白、以致邊境時起沖突、令人不勝遺憾之至、前者蘇聯會一度就範、同意國境調查委員會之設置、我儕固以爲一切之一切、不難和平而解矣、豈知尚未若何具體進行、彼方突又橫施强暴、昨報載綏芬河東方、於九日午後、蘇軍竟非法越境向日軍射擊、同時川口中尉戰死兵士兩名失踪、似此行爲、頑惡已極、其不可以理喻也明矣、我滿日當局以往優柔寡斷、只以公理爲前提、雖責之諄諄、其奈聽之藐藐何、實力與公理二者確不容偏廢也、今試以國際間成例證之、阿比西尼亞公理足實力虧者也、故不免意軍之節節進迫、德意志先勤實力後言公理者也、是以收復萊因區域、滿日對蘇不以實力膺懲、僅以文字與口舌相責難、實不足以寒赤俄之膽也、爲今之計只有公理與實力並用一途、我方之疆域、旣經認明無誤即以實力收回、不容彼邦妄佔毫寸、彼若加我以任何横暴、亦即立時痛加報復、無論赤俄如何狡頑、必不敢輕於非法嘗試、豈不較樽俎折衝曉曉不休、爲直接了當乎、你打我一拳、我即還你一脚、決不客氣、庶幾滿蘇糾紛可得而息矣、

蘇聯國境部隊橫暴

綏芬河戰日兵兩名判明殉職

滿日提出嚴重抗議

滿方要求俄撤退軍備劃淸國境

日請賠損害保將來處罰責任者

蘇責任者

綏芬河興津領事關於蘇兵之不法越境襲擊、致使川口中尉外兵二名戰死事件、會於十日嚴重抗議、並要求斯帖里廉夫領事送還尸骸、但斯帖里廉夫領事對此、乃答覆如左、

該三名之尸骸現收容於格洛迭潤烏倭醫院、俟奉到中央之命令、即行送還、

又、不法越境襲擊之蘇聯爲格洛迭潤烏倭國境部隊長略哇里潤夫之部下云、

日方抗議

【哈爾濱十一日電】對九日於綏芬河東方高地、因蘇聯兵不法越境襲擊、致使川口中尉戰死之不幸事件、佐藤總領事、會於十日黃昏時、訪問駐哈蘇聯總領事、史勞斯基氏、對於蘇聯之不法行爲提出嚴重抗議、並要求左之三項、

一、責任者之嚴重處罰、

二、損害賠償、

三、將來之保證、

但史勞斯基總領事、乃答以尚未接何等報告、可代轉達本國政府、毫不認有誠意、約三十分鐘會見畢事云、

滿方抗議

最近蘇聯極東軍之行動、對於滿日側、愈益挑釁、襲日長嶺子事件及綏芬河附近之蘇聯軍用飛機不法越境偵察事件、並此次在綏芬河附近高地、向川口中尉之不法攻擊等、頻頻惹起不祥事件、其挑釁的行動、已照實證明加之沿綏芬河連繫東甯國境線之蘇聯領內、無分晝夜、擧行演習、砲聲隆隆、轟聞滿地、與監視滿日國境以奇異之感、蘇聯政府雖當口倡平和、而在國內、强制邊境日部隊、以挑戰的行爲、滿當局、對斯態度、深抱疑問結局如斯不祥事件之頻發、基因於國境線之不明確、故我國外交部鑑於九日事件、先要求襲擊川口中尉責任者之處罰謝罪及將來之保障、十日夕刻、經北滿特派員施履本、向駐哈蘇聯總領事史勞斯基氏、發出嚴重抗議、並要求蘇聯對於左列兩大案件、加以深甚之考慮、

一、此次之不祥事件明爲俄國側之挑戰行爲、乃基因於最近蘇聯極東軍之集結邊境所爲、故應待駐屯滿洲國境之蘇聯兵撤去、並撤廢一切之挑釁的軍事施設、

一、滿洲國常行提倡滿俄國境線之確定、

太田抗議

【莫斯科十日電】太田大使、十日深更赴外務人民委員部訪晤斯特毛尼可夫次長、關於綏芬河東方日蘇兩國軍衝突事件提出嚴重抗議、指摘蘇聯兵不法越境之事實、要求蘇聯政府答覆、

外交部辦事處會議

外交部辦事處會議、十一日午后一時起、於外交部開會本部有筒井宣化司長及各科長、辦事處側有北滿特派員公署、新義州領事館、國內九辦事處各事務主任出席、行旅劵查證事務之協議云、

冀東親善使節莅京

開始善隣友好關係

携殷委員長親筆函致張外長

冀東防共自治政府自成立以來、事事確立內政、近以諸般施設就緒之機、振興隣邦滿洲國結修好關係、是以自治政府委員長殷汝耕氏、決派遣秘書長兼外交處長池宗墨氏爲公式使節來滿、頃池使節率從保安處長劉宗長氏參議金井房太郎等隨員携帶委員長殷汝耕氏之親書、十三日自通州啓程十五日午後入新京之意、對外交部已有正式通牒、按冀東政府使節之訪問外國、此次實爲最初云、

定期覲見

冀東政府使節池宗墨等、豫定十五日午後抵京、十六日公式拜訪張國務總理並張外交大臣、行冀東政府成立之國際酬應禮節、表示滿日華親善提携、希望相互確立修好關係、手交殷汝耕委員長之手書、開滿冀兩政府善鄰友好關係之道、十八日恭沐覲見之光榮云、

池使略歷

此次以冀東政府正式使節來滿之池宗墨、福建省人也、曾留學東京高等師範、歸國後入教育界、歷任各種專門學校校長、嘗謂中國之幸福東洋之平和、非日華徹底親善莫由、其信念如此、氏嘗慷於國民黨政權之强制排日教育、乃斷然去教育界入實業界、及殷汝耕任戰區督察專員、同時聘氏任秘書長建白甚多、冀東斷行獨立自治時、氏以善於指導知名於世、氏乃大國民黨反對論者、每談及國民黨事、不禁悲憤慷慨、拍案大罵其惡逆暴政、謂滅亡中國破壞東洋平和者乃國民黨云、

植田大使 聽取大使館事務

植田全權大使於十一日午後一時起在軍司令官室聽取守屋參事官、詳細說明報告關於大使館之一般事務、又擬於十三日午後三時起聽取武部關東局總長代理說明報告關東局之一般云、

中國定於最近期內再向蘇聯抗議

華外部負責人談話

【東京十一日電】南京政府外交部十日亘午前午後開首腦部會議、以張外交部長爲中心、協議對蘇聯回答處置之結果、決定十二日內發表反駁之、午後二時散會、雖對於本問題之一般空氣、爲蘇聯側之非禮愚弄、反使人有溫和的感覺、故十二日發表之反駁文、必只爲一面的宣言、其無提訴國聯之意思而有欲糊塗表面早行解決之意向可知也、又因手續上之關係、對蘇反駁文、延至十三日亦未可知、就其內容外交部要人、十日談話如左、

外交部、十日亘午前午後就李維諾夫外務人民委員長之回答、加以檢討之結果、定以最近時期、加以反駁蘇聯側之回答、右記反駁摘指蘇聯錯誤、以表明中國之態度云、

特許發明法公佈（三）

第二十七條　特許權之效力不及於有左列各欵情形之一者、

一、因硏究或試驗所爲之特許發明實施、

二、僅通過帝國內之運輸具或其裝置、

三、特許呈請之際帝國內已有之物、

第二十八條　特許呈請之際現正於帝國內以善意爲其發明實施之事業、或有事業之設備者、就其特許發明於事業之目的範圍內有實施權、

第二十九條　對於同一發明之二以上之特許中、其一成爲無效、或將特許爲無效、而更就同一發明、將特許准與正當權利人時、如原特許權人、及其特許發明之實施權人、在特許無效呈請定之請求尙未經登錄前、現正於帝國內以善意爲其發明實施之事業、或有事業之設備、則就其特許發明於事業之目的範圍內有實施權、

在特許呈請之日前、或同日呈請而與其特許權牴觸之意匠權存續期間屆滿時其登錄意匠之實施權人、就其特許發明於原實施權範圍內有實施權、

特許權人向前二項規定之實施權人有受相當補償金之權利、

第三十條　在特許呈請之日前、或同日呈請、而與其特許權牴觸之意匠權存續期間屆滿後、原意匠權人就其特許發明於原權利範圍內有實施權、

第三十一條　業經登錄後、繼續三年以上、無正當理由、特許發明之實施、於帝國內尙未見妥善、公益上有必要時、特許發明局長、得依利害關係人之請求、向該人許與其實施權、撤銷其特許或以職權撤其特許、

依前項規定之實施權人應向特許權人支付相當之補償金、

補償金額由特許發明局長決定之、

第一項之實施權人、非支付補償金、不得實施、其特許發明、但前項之決定或第一百四十條之判決尙未確定時、將與依其決定或判決之補償金相當之金額提存者不在此限、

第三十二條　依前條之規定取得實施權者、實施其特許發明、尙未見妥善時、特許發明局長、得依利害關係人之請求、或以職權撤銷其實施權、

第三十三條　特許權之存續期間如本法另無規定則自登錄之日起爲十五年、依第十三條之規定將特許准與正當權利人時其特許權之存續期間自成爲無效之特許之登錄起爲十五年

第三十四條　特許權得移轉之但不得加以限制、

特許權係共有時各共有人非得其他共有人之同意不得讓與其應有部分、

第三十五條　特許權之移轉或因捨棄、撤銷之消滅或處分之限制之或以特許權爲標的之質權之設定、移轉、消滅、變更或處分之限制均因經登錄發生其效力

第三十六條　特許權如係共有而契約另無規定時各共有人得不經其他共有之同意實施特許發明、

第三十七條　特許權人得對他人許諾特許發明之實施

特許權如係共有時、各共有人非經其他共有人之同意、不得對他人許諾特許發明之實施、

特許及意匠「手續費公佈」

勅令第四十九號、公佈特許、及意匠各種手續費如下、

第一條　依特許發明法、意匠法或根據以上各法所發之勅令爲呈請、請求及其他程序者應按左列區別繳納手續費

一、特許呈請、每一件十圓

二、特許呈請人之名義變更

（一）因繼承之名義變更呈報每一件一圓

（二）因繼承以外原因之名義變更呈報、每一件五圓

三、特許證複本之聲請、每一件五圓

四、撤銷特許之請求、每一件二十圓

五、實施權許與之請求、每一件二十圓

六、撤銷實施權許與之請求每一件二十圓

七、意匠登錄呈請、每一件五圓

八、意匠登錄呈請人之名義變更

（一）因繼承之名義變更呈報、每一件一圓

（二）因繼承以外原因之名義變更呈報、每一件三圓

九、意匠登錄證複本之聲請每一件三圓

十、法定期間延長之請求、每一件一圓

十一、證明之聲請、每一件一圓

十二、書類繕本之聲請、繕本每張五角歐文書類百語五角未滿百語者亦同但書類中有圖面每張於三十圓以內依特許發明局所定

十三、繕譯明細書之聲請、每一件日本文書類五圓、每一件日本文以外之外國文書類十圓

十四、繕譯說明書之聲請、每一件日本文書類三圓、每一件日本文以外之外國文書類六圓

十五、書類之閱覽或繕寫之聲請、每一件一小時三角未滿一小時者亦同

十六、對於意匠登錄呈請查定之抗告評定之請求、每一件十圓

十七、第一評定或抗告評定之請求、每一件二十圓

十八、第一評定或抗告評定參加之聲請、每一件五圓

十九、抗告之聲明、每一件二圓

二十、費用額裁決之請求每一件一圓

二十一、費用額裁決或補償金額之評決或有決定執行力正本之聲請、每一件一圓

第二條、特許發明法第七十一條第二項所規定手續費定爲每一件二十圓

第三條、第一章之規定於國家爲呈請、請求及其他程序時不適用之

第四條、手續費應以收入印紙繳納之、

附　則

本令自特許發明法及意匠法施行之日施行

蘇聯援近南京政府

進入中國已露骨化

日本軍部頗重視其推移

【東京十二日電】蘇聯根據蘇蒙互相援助議定書、其掌握軍事的絕對權、與戰時一切指導權、業已成功、不但此也、且唆使中國共產軍、赤化中國邊境與南京政府接近謀進出華中華北、已露骨化日本軍部頗重視其推移焉、即蘇聯駐華大使、自去秋農民運動以來、關心華北動向、通來謀積極防害日本勢力不擴大於華北、且華蘇兩政府之接近、南京政府、對於蘇蒙議定書發表、其態度竟同時以華蘇締結密約說爲談資、而且蘇聯予以巨欵援助之中國共軍、拋棄久已根據之江西、本年二月廿日、由陝入晋、最近傳聞、有一部更侵綏遠、其增大赤化勢力者、乃欲化外蒙爲蘇領至以顯現赤化之威脅、完全包圍滿國之形勢、

一方蔣介石、藉口討共、設晋綏行營於山西太原、任何應欽爲主任、並自行出馬行排晋閻以移勢力於中央之策、如斯擬停戰協定爲保障即據梅津何應欽協定、爲察北內蒙治安亦以中共軍口侵入山西、外蒙之赤化軍勢力增大、招來威脅之事態以中國之不誠意、該等協定、今將化具文、日本軍事當局、頗重大視之、近派赴任之日本駐華大使館武官喜多少將往現地調查眞相、俟其報告出以適當處置之方針、如此事態、將據中國側所出辦法而相當緊張云、

蘇聯爲購入軍需品

已在法國設定

十億法郎之信託

【東京十一日電】據十一日確實方面所得消息、蘇聯政府成立法蘇相互援助條約、此次爲購買大量法國軍需品起見、在巴黎已設定十億法郎之信用、此爲本年一月以來在巴黎與法國當局之間、進行重要協議之蘇聯國防次官陶哈齊葉夫斯基元帥所策動而奏效者、蘇聯爲赤軍之近代武裝强化計已足證明無甯日準備之實狀、法蘇兩國政府、由軍事同盟、遂着手軍需工業之緊密的提携工作、惹起極大之注目云、

竹下關東州廳長官 辭職說不確

最近旅大方面發生一種謠傳謂隨大野前關東局總長之辭職、竹下關東廳長官亦已提出辭表矣、對此十一日代理關東局總長武部司政部長、加以否定所言如左、外傳竹下君業已提出辭表事、此乃揣測之言、絕無其事實云、

大達新總務廳長 向各部致新任辭

大達總務廳長、於十一日午前九時起首先訪問民政部及各部致新任辭云、

蘇聯駐華使館答辯中國抗議

內容如何未發表

【南京十一日電】蘇聯駐華大使館一等書記官達那洛夫氏十日午后四時、訪國民政府外交部亞洲司長高宗武、說明蘇聯政府對中國政府抗議之回答云、

意國允阿直接交涉

反對第三者之加入

【羅馬十日電】依十三人委員會議長馬多利亞嘎氏與佛蘭丹外相之斡旋、意國政府、已明示對於和平交涉開始原不反對之態度、但政府部內多主張對於阿國代表所主張經由聯盟交涉則一切拒絕、據觀意國政府、且並拒絕聯盟關係者爲傍聽人而參加交涉云、

廣東政府

炸藥庫突爆發 死傷者百餘名

【廣東十一日電】十一日午前一時四十分許由廣東草鞋路生和雜貨店發火、因在深夜撲滅不能如意、其火瞬間擴燃、延燒廣東政府專賣署倉庫、在庫炸藥一千七百餘箱着火、遂發一音響而爆發、逃遲之消防人等百餘名、發生死傷、政九時半火始鎭滅日本人之居住地、近在沙面近出租界消防隊等、一時演出大騷動、損害有莫大之虞云、

南京軍隊到達山西

入省者已五師

另有四師到達省境

蔣令陳誠改革晋省政治

【奉天電話】此間某機關得情報稱、蔣介石於十日午後四時乘軍艦由南京到武昌、當即對山西陳誠發出命令如下、

一、山西軍戰鬪力薄弱、軍規亦腐敗、

二、貴官應乘此機、速着手山西省政治之改革、

三、現在五個師團外、目下到達省境之四個師統行指揮、

【上海十一日電】據確報、蘇皖之中央軍、最近沿津浦平漢線等陸續北上、已移動大部隊、蓋鑑於共產軍侵晋宋哲元韓復榘等華北將領、將成防共團結、乃以此爲威嚇目的、並潰滅山西閻錫山之孟羅主義、而收實權於中央之陰謀、共裡面則蔣介石與共軍、有某種諒解云、

蘇蒙條約成立之後

蘇聯以外蒙爲屬領

各國與論界缺乏認識

【東京十一日電】蘇蒙相互條約之成立即所謂對於中國宗主權下之外蒙確立蘇聯之確保權也條約明文內如南京政府、對於外蒙如以武力彈壓即作爲侵略第三國、有斷手排擊之義務、圍繞南京之莫斯科之態度、並國際聯盟關係各國之態度之如何、各方面極爲注意、目下此世界之輿論、缺乏事態之認識、尤其於眞像闡明、迷於進退去就、即

一、南京政府明示蘇蒙不承認之態度、對於蘇方提出正式抗議、如蘇方駁斥再提出二次抗議等之假星星之外交、頗被非難

一、國聯對於蘇聯在南京政府主權下之地方自治團體任意締結條約、不爲何等之意思表示、事態有放任之様、

一、久採用國際法規之聯盟關係之各國、對於蘇蒙條約之成立、尤取毫無關心之態度

蘇聯戰時氣象 滿洲則無

【滿洲里十一日電】據最近由西伯利亞鐵道來滿之一法人所談謂蘇聯由西伯利亞鐵道向極東陸續輸送軍隊及軍需品各站均有多數軍隊候令待發待避之站亦經建築恰令人有戰時之感幾如目下即起戰爭者但越國境一步而入於滿洲國則和平氣象徧於國中幾如不知隣國如是擧動者極令人奇異之感云、

人事往來

△吉興氏（第二軍管區司令官）十一日午後赴吉林

△平林三治氏（吉林省乾安縣公署參事官）同赴奉天

△嚴東漢氏（哈市航政局長）十日午後赴內地

△李營口航政局長同日赴駐日

莫索里尼擬在阿國

擁立新帝建國

北路意軍仍在進攻

意軍用毒氣阿方難抵抗

【日內瓦十日電】意軍右翼先鋒隊、長驅陷公達爾市、已到湖畔、傳聞空軍飛機二百早準備入首都莫索里尼首相除進展作戰行動外、且行政治工作、以不滿阿國化爲其保護領、擬擁立新帝、建設傀儡國云云、

【倫敦十一日電】據接得亞地斯亞貝巴可靠消息、近四日中意人集中四師行動之軍隊及一師後備軍隊進攻沙沙班亞陣線、直至昨日夜間拉斯那西布仍保持此處之陣線、四月八日意飛機進攻沙沙班納、使用窒息瓦斯及芥木瓦斯無故居民受害者八十餘人四月之初數日、北部戰線上全線、因意人使用毒物結果阿國無故良民受害者八十餘人、阿方連日敗退、即受毒氣所致云、

于特命檢閱使

十五日檢閱駐奉國軍

【奉天電話】國軍特命檢閱使于軍政部大臣、一行三十一名、定於十四日午後五時三十八分亞細亞車抵奉、十五日檢閱在奉國軍、是日晚八時三十分由奉天赴錦州云、

各地商況

四月十一日

金銀

▲安東▼ 現行 國幣對金票 一〇〇、〇〇

▲大連▼ 現行 鈔票對銀大洋 一二三、〇〇

中銀收買產金價格（公分）	三圓五角
倫敦銀塊	休
同還卯	……
紐約銀塊	……
孟買銀塊	吾留比四分三
加奈陀銀塊	休
倫敦金塊	……
紐約金塊	……
上海標金	……會
海關金單位	二元二六三
新京足金每兩	一三二圓〇〇
新京紋銀每兩	一圓八〇

匯兌

滿洲中央銀行總行行市

金票（每百元）	一〇〇圓〇〇
鈔票同	一〇四圓〇〇
滙紐約同	二八弗六分三
滙倫敦（每元）	一志二片〇分三
滙上海（每百元）	九八圓〇〇
滙天津同	九八圓〇〇
美法滙兌	六仙兲片八分一
英美滙兌	四弗九仙四分一
美日滙兌	二八弗九一仙
中美滙兌	三〇弗〇〇仙
美德滙兌	四〇仙二七片
英法滙兌	休
英德滙兌	休
上海英滙賣	……會
上海英滙買	……
上海美滙賣	……
上海美滙買	……
上海日滙賣	……
上海日滙買	……會
神戶美滙賣	二八弗一六分三
神戶美滙買	二八弗一六分三
神戶英滙賣	一志二片〇分一〇
神戶英滙買	一志二片一六分一
大連滙上海	一〇七元二〇
大連滙煙臺	一〇七元二〇

錢鈔

城內現行

國幣每元合金票	一元
國幣每元合鈔票	一元〇四一
現洋每元合國幣	一元
金票每元合國幣	一元
鈔票每元合國幣	九毛六一
鈔票每元合金票	九毛六一

金融市場現行

金票對國幣　本日午前　開行……大價……小價……下市……　本日午後　開行……大價……小價……下市……

頭道溝取引所

金票對鈔票　本日午前　開行……大價……小價……下市……安數……　四月廿八日　本日午後　開行……大價……小價……下市……安數……

金票對鈔票　本日午前　開行……大價……小價……下市……安數……　五月十三日　本日午後　開行……大價……小價……下市……安數……

▲大連▼

金票對鈔票　本日午前　開行 九六、五〇　大價 九六、五〇　小價 九六、四五　下市 九六、五〇　安數 一三萬元

四月廿八日　本日午後　開行 九六、四五　大價 九六、五〇　小價 九六、三五　下市 九六、五〇　安數 三萬元

▲奉天▼　現行　九六、四五

▲哈爾濱▼　現行　國幣對金票　一〇〇、〇〇

米糧

▲新京▼　大豆　現貨每石鈔票價　定期混合百斤價

現行	一八、〇〇
四月卯	五、八五
五月卯	五、八〇
六月卯	五、〇〇

高粱　現貨每石鈔票價

現行	一一、〇〇
四月卯	二、〇〇
五月卯	九、八〇
六月卯	三、〇四

城內米糧現行

紅糧	一元一角
秋米	一元五角
小米	二元八角
粳米	三元六角
吉豆	二元四角
小豆	二元四角
稻米	四元三角
元豆	一元九角

▲大連▼　大豆（百斤鈔票價）午前

帶皮	六、五七
四月卯	六、六八
五月卯	六、六八
六月卯	六、六八
七月卯	六、六八
八月卯	六、六八
現貨	安一〇〇車
定期	安三〇〇車

高粱（百斤鈔票價）午前

現行	三、九八
四月卯	四、〇二
五月卯	四、〇三
六月卯	四、〇四
七月卯	……
八月卯	……
現貨	安一車
定期	安二〇車

▲哈爾濱▼

大豆　五月卯起六十斤國幣價

四月卯	一、二一〇
五月卯	四、五二〇
六月卯	四、五一〇
安數	一八〇車

小麥（同上）

四月卯	一、三二五
五月卯	四、八八〇
六月卯	四、九五〇
安數	七五車

商品

印度棉花

邊羅古印	休
卜高魯印	……
沃謀拉印	……會

美國棉花　休……會

▲大連▼

豆餅（一塊鈔票價）午前

現行	一、九二五
五月卯	一、九二〇
七月卯	一、九二五
十月卯	一、九六〇
十二月卯	一、九七〇
一月卯	……
三月卯	……
現貨	安二千枚
定期	安一萬枚

豆油（一箱鈔票價）午前

現行	二一、二〇
四月卯	二〇、七〇
五月卯	二〇、五〇
六月卯	一九、九〇
七月卯	……
八月卯	……
現貨	安一千五百箱
定期	安一萬五千箱

恩賜財團普濟會下賜六百元
獎勵社會事業團體
受獎勵者爲育嬰堂仁慈堂貧民收容所
傳達式十一日在市署舉行

恩賜財團普濟會、獎勵新京市內成績優良之三慈善團體略情已誌前報、玆再詳誌之如下

恩賜財團普濟會、對於新京市內優良社會事業團體、爲獎勵其施設充爲補助金、下賜國幣六百圓、中央社會事業聯合會、被委託其傳達獎金、於十一日上午十一時起在市公署市長室前廣場、市內各關係者臨席之下、盛大舉行傳達式、由韓本部聯合會長、對左記三團體、傳達補助金、共光榮三團體爲

新京育嬰堂 獎狀及獎金二百圓
新京仁慈堂 同上
新京貧民收容所 同上

又現查去年度該三團體事業成績如左、

育嬰堂去年度新收容人員男兒十二名女兒十八名、創立以來總收容者數八千零五十五名（育嬰堂自生下之日起至約四歲以下私生兒、棄子託兒等嬰孩一律收容養活）▲仁慈堂去年度新收入人員養老殘老者三十六名養老婦女者十二名、孤兒男孩一名、女孩十九名創立以來總收容者總數二萬一千四百十八名（經營者法國人）▲貧民收容所去年度新收容人員貧民共計六百三十名、養病者一百六十二名、孤兒七十二名、殘老者一百五十九名、婦女五十四名、創立以來收容者三萬三千二百零七名、

市內各團體亦計議舉辦建設森林鐵道慶賀會云、

日羽牟醫學士 開設眼科醫院

日本醫學士羽牟武志氏多年服務滿鐵新京醫院眼科今爲救世計、在祝町三丁目青陽大樓、開設眼科醫院、尤對滿人病者、歡迎優待、誠懇診治云、

視察小白家子 參加者四十名 決定今日出發

市公署、民政部、地方事務所三機關決定視察宗教的模範農村小白家子、定於十三日上午九時、由新京市公署出發、即日返京之豫定前往該村、詳細視察、又參加視察者、共爲四十名、又該村爲距新京西北方約六十五里（中國里）地點人口約兩千一小農村、然村內民衆均信仰康德利克教、村民純摸戒煙禁賭村內會無發生犯罪、實係滿洲模範農村云、

爲慶天長佳節舉行 滿日風箏大會
俾國人深切認識日本精神 已任命實行委員

玆爲慶祝廿九日之天長佳節決意舉辦滿日風箏大會、以資對於日本精神有所認識、及我國人亦知慶祝天長佳節之意、該大會接洽會議、已於十日下午二時在新京地方事務所長室舉行、本會列席者、計

地方事務所側武田所長、稻葉庶務係長、高山社會主事、千葉、加藤關係員滿日各機關、本多青年學校長及各學校長、新京日警署木內警務主任小松聯合町內會長、駐京各縣人會代表、頭道溝張商務會長、四戸商店會長、交通會社代表、各新聞社代表等、

首由武田所長主張舉行風箏大會、經全體一致贊成、繼之有特意到大連調查之加藤係員報告說明大連舉行之狀況、嗣經種種協議結果、定於廿九日上午八時、在白菊會館前廣場內舉辦風箏大會主辦有新京聯合町內會及特別市聯合町會等四處、後援有地方事務所、特別市公署外四處、共實施方法如左、

（一）一般市民並各種團體、各縣人會等隨意放風箏（二）長崎縣式之風箏爭鬪（三）高放高知縣式之大風箏（四）新瀉縣式的風箏合戰（五）各學校放風箏（六）大商號、會社放官傳風箏、

經審查之後而定等級、對於優秀團體賞給紀念盃及賞品等、並經設立實行委員會以左列諸氏爲委員、

實行委員、小松聯合町內會長特別市署平野總務科長、荒木長崎縣人會代表、中白瀧新瀉縣人會代表、中村新京通信社長、諫山、大限、矢澤各學校長、張頭道溝商會長、孫新京商務會長、四戸商店協會長諸氏云、

開發間島森林
十月前完成兩鐵道
最近在京舉行投標

【龍井十二日電】實業部林務司、爲開發間島兩大富源中之森林富源、現在開始測量中之龍井起點到安圖之七五啓羅的安圖線、與以三岔起點到卓皮河之四十五啓羅的卓皮線預定由解氷起開始勤工、採取急速的、在本年十月以前、建設完全、對於安圖線分作卅四區招標、現在龍井之榊組、鹿島組、及其他二三包工業者、正行預先視查問、大概於最近期內在新京舉行投標、因此而起點之龍井與三岔兩地非常充滿建設氣象、尤於事變以來、向在滿洲圈外之龍井、因各機關之遷入延吉、故所有者僅止木料之堆積、所極蕭條然現在則見有設立纖維工場如斯可謂一陽復來、另行興盛、故市民等甚爲歡喜、而

訪日宣詔紀念行事 決定今日開會協議

協和會、滿鐵地方事務所、新京特別市公署、關於五月二日宣詔紀念日、記念事業、前於協議中、爲强調一德一心之精神起見、決定上述三機關共同主辦、而於十三日上午十時起、在新京特別市公署、關於左記各項、擬行協議、其協議項目如左、

一、滿日學生運動會之件、
一、青年談論會之件、
一、學生作文競作會之件

【寫眞】獎勵金傳達式在市署由韓聯合會長嚴肅舉行之情形

蒙政部設興安師範 養成蒙人教員

蒙政部鑒於蒙民兒童之就學熱、宜增加學校、然感乎教員之缺乏、故將會由該部補助之下、於奉天興安第一師範齊齊哈爾興安公立師範養成之教員、今合併之、學生數亦逐漸增加、於齊齊哈爾設興安師範學校、修業年限爲六個年、高級小學及有同程度之學力者予以考試、再現在之學生數舊兩校有學生二百六十五名、今次之合併之主旨爲使教員之素質向上並順應我國之教育方針之故將由康德四年改爲官立云、

昨日學士會員 對新京中學校 舉行橄欖球賽

在新京學士會員、對新京中學校橄欖球比賽、已於十二日下午二時起、在中銀運動場舉行、然前在滿洲國軍對早大比賽、國都人士、對此比賽、頗感興趣、故此次比賽頗博好評云、

土地事務會議
本月十三、四、五日舉行
會議場假軍人會館

我政府當局、爲謀土地整理之圓滿、是以前曾公佈地藉法令、並改士地局爲地藉整理局、此次爲期土地事務圓滑進行、故決定開催土地主務者會議、共會議行事等如下、時日、四月十三、十四、十五三日間、會議地址新京日滿軍人會館、開會秩序、

▲第一日（十三日）自午前九時始、一、開會詞庶務科長、二、局長致詞、三、總務科長講演（午後一時始繼續會議）一、庶務科長主管事項說明、二、企劃科長主管事項說明、三、調查科長主管事項說明、

▲第二日（十四日）午前九時始、一、事業處長講演、二、審定科長主管事項說明（午后一時繼續會議）一、地藉科長主管事項說明、二、測量稅長主管事項說明三、懇談、

▲第三日（十五日）午前九時始、各省縣市希望事項懇談（午後一時繼續會議）閉會之辭總務處長、

宇宙奇現象
五十四日之謎
原因太陽異常所致
長岡博士在學士會發表

【東京十一日電】五十四日一次、地球中間部份無線障碍、不能通信於宇宙奇現象、自去年美國發見後日本於本年二月八日、四月二日、明確認識、屢誌本報今俄成氣象天文物理電氣各方面學者之重大問題、日本學術研究會議之電波研究委員會、爲解此謎、自十日午後一時半起、在上野帝國學士會開例會、出席者委員長長岡半太郎博士、及各權威者廿數名、討議此現象、該博士向各方面論斷之、其要旨如左、

此現象乃帶陽電的A粒子或水素原子、由太陽內部噴出、以非常之高速度、降注地球、據地球磁力、以至灣曲、攪亂電離層、至電波不能反射、故不能通信、就太陽自轉周期廿七日思之、諒與太陽周期廿七日相同、或以觀測所地理的關係、未能發見云結局明爲太陽面異常之原因至周期則俟之下次觀測、故此後每隔廿七日、當各方協力精密檢查云、

國都建設局 表彰優良建築

國都建設局、爲資助長發達優良建築計、特設優良建築審查委員會、故擬於十五日先於新京舉行第一回優良建築表彰會、但因設立審查委員會暑有障碍故該表彰會決定延期於月底舉行、又該審查委員會、目下正在編造草案、俟正式設立之場合、就全滿之優良建築、將行審查表彰之云云、

警備團結成式 在中央通盛大舉行

以新京在鄉軍人組成之新京警備團、於十一日下午二時四十分在中央通舉行結團式斯日計集合鄉軍勇士五千名排列整齊向日本天皇遙拜、及參拜神社之後由小見山新京警備司令官訓辭、及中野總領事代理祝辭然後由五十嵐警備團長指揮之鄉兵閱兵式並分列式、各士兵之 精神 百倍、勇氣表現外部將來擔任槍後防護定當堅固至三時半式成、在市內遊行參拜忠靈塔、最後三呼萬歲而散會云、

【寫眞】即五十嵐警備團長指揮之鄉兵閱兵式

周保中匪 在寧安綁走肉票

【哈爾濱電】於本月九日午前二時許、寧安縣第二區臥龍屯部、忽然出現反滿抗日匪周保中、以下二百名、敢行慘暴掠奪行爲、並綁去肉票二十六名、事畢向北方逃走云、寧安縣警察隊接此急報派隊趕往現場目下正在追擊該匪云、

日運滿出版物 改在下關檢閱

【安東十二日電】關東局檢察日本發行之新聞雜誌諸出版物、向在釜山執行、然鑑於去秋滿鮮直通火車、及滿鐵本線提高速率、在釜山檢閱每事遲延、今將關東局及朝鮮總督府之檢閱事務、由釜山移於下關、講求敏速處置之法、定本月廿日起實行云

起死回生
堪誇耀世界之自動蘇生器
杉田軍醫大發明

【名古屋電】日本愛知縣岐阜市、衛戍病院、各務原飛行第二聯隊勤務陸軍一等軍醫杉田秀馬氏、亘過去十餘年間、盡心竭力研究之結果、至去歲遂發明人工呼吸器（又名自動蘇生器）於去歲四月、在東京陸軍省實演之結果、博得熱烈稱讚、然杉田軍醫心尙不滿意、自去夏以來傾注全力、加以大改良之結果、遂完成凌駕德國誇於世界唯一之德列撒式人工呼吸器、近由日本特許局已下特許第一一四七七八號證明書同時其呼吸器附屬品舌壓子、附屬開口器亦下特許一一三、七六二號證明書、該呼吸器、對於一切急性病症、急死時或毒瓦斯之窒息死等時、對肺臟供給偉大活力、實爲起死回生之靈器云、又舌壓子附屬開口器、能使急死者、緊閉之口、以機械之力、漸次開口、使人工呼吸器之能力迅速、且使的確之主要附屬品云、

滿日親善之明朗化
春融日麗國人旅行日本者
已五團體三百餘人

【奉天電話】現當旅行時期、故由日本來滿視察團、陸續增加以致滿鐵、鐵路總局、國際觀光局等關係各處自入春以來、其招待此等觀光客甚爲忙迫、而一方面之慕日本之滿人往日本之旅行團亦甚繁盛、以現在截止、主要計劃之視察團、即滿鐵、鐵路總局、觀光局主辦之日本觀光團二百名、以及協和會主辦之訪日旅行團四十名廿五名、此外尙有計劃招募團體旅行者頗多、如此可見滿日親善之展開明朗化矣、

長通路兩級小學 開家長懇談會

長通路小學校、前於月之十一日下午一時開懇談會、屆時男女家長均行參加、到會者約可八百餘人、當時各級分發訪問書及訓育德目以資雙方督促藉收全效、至下午三時始閉會撮影以作紀念、

出入市署之記者
俱樂部成立式
已在中央飯店舉行

新京滿日人新聞記者、於新京市公署組織市政俱樂部一節、已誌本報、日人記者之俱樂部已於六日成立、滿人者、玆於十一日午後一時、假特別市豐樂路中央飯店舉行成立、出席者市署方面爲韓市長、董處長、宇山處長王行政科長呂教育科長、岩崎務官、許秘書、杉森君等十餘位、陪客爲日側俱樂部幹事三浦君、記者方面爲劉鳴岐、趙夢麟、吳宇存、諸振民、劉寶昌、陳祚周、高俊岩、白文信、姜向潮、劉醒宦、高冠山、文從周、及本報記者賀澤民等十三人、賓主就坐後、二月由記者方面劉鳴岐作簡單致詞次即說明組織經過、並感謝市長及市署各關係人員之熱心援助並謂此後記者於力所能達、當盡力宣傳市政、以謀發展大意、詞畢、韓市長遂起立致詞、謂、處今日之世、試觀任何國家之盛衰、一視其新聞事業之如何、則不難明瞭耳即凡盛强之邦、其新聞事業不發達者、未之有也、是以近世諸國、對此新聞事業、無稍或忽之、今也我滿洲建國、四易寒暑、因得友邦日本之仗義協助、邦基已告鞏固、國勢日漸盛强、然新聞事業、尙覺稍遜一著、鄙人（韓市長自稱）對於我言論界頗重要視之、玆者我國國勢雖已得若是之鞏固、有待前進發展之處尙多、而努力將來之發展、須有賴於言論界竭力宣傳、今以我國首都新京、喻之爲人身之頭、國勢如何、觀之首都情形、則可明其梗概、一人之將來運命優劣、觀之頭部五官、亦可斷其將來、新聞界與國家之關係已述之如前、是以首都之發展若何、與新聞界當有鉅大之關係也、今日之世、我國之發展非特與東亞和平有關、廣而對世界和平亦有相當影響今記者諸君、在市署成立俱樂部、努力宣傳市政、而謀市政之發展、此種爲國爲民之精神至堪欽佩、希望此後記者諸君與市署人員、合成一體、而除汝我之分、對於市政上時時加以指導、是爲至盼、今日承諸君盛宴招待、不勝感激云云、

體育聯盟今春計畫
今日開理事會協議

滿洲運動競技界、已屆運動季節、大滿洲帝國體育聯盟十三日正午起、於文教部內開第三回理事會、協議左列諸項、

一、陸上競技指導圖編成之件、
二、駐日體育聯盟員委囑之件（爲滿洲國與日本連絡委囑 日本體育關係 者二名）
三、運動用具公認之件、
四、運動器具檢定委員組織之件、
五、滿洲體育館設立計議之件、
六、協議萬國歐林比克日本體操選手之新京招致方法云、

威虎嶺南方 擊匪迭次告捷

【吉林電話】京圖線威虎嶺南方地區討伐中之威虎嶺守備隊立〇部隊〇〇名、九日午后一時卅分、於三道崗遇共匪二十名、交戰一時間、向東方擊退、至日沒倘行追擊敵匪損害、遺棄死體三、鹵獲小槍三、子彈三十、燒共匪兵房七所、次於十日午前八時半頃、在威虎嶺東南方十四啓羅之迷魂陣之星部隊〇〇名、與匪首不明之共匪約二十名、交戰三十分、匪向密林潰亂、本戰鬥、將人票三名奪還獲馬十四頭、並食糧、文書等云、

滿人記者赴日視察 定十四日午前就途

新京滿人記者團此次經情報處之後援、訂於本月十四午前七時搭光號列取道朝鮮渡日本觀察、聞觀察地爲東京大阪、京都、奈良、山田、名古屋等地、豫定本月下旬返京云、

新京賽馬
春季第一次 競馬 午前十時開場
四月 十八日（土） 十九日（日） 廿五日（土） 廿六日（日） 廿七日（月） 廿九日（祭）
五月 二日（土） 三日（日）
雨天順延
社團法人新京賽馬俱樂部

新民戲院
四月十三日 早場
楊笑岩 太平橋
淑英傑 胭脂虎
孔佩儒 碧艷秋 英節烈
李秋波 蓋韻笙 齊艷雲 三堂會審
蘇景山 周又宸 楊孝崑 空城計
馮寶林 林曼雲 九麟童 吳寶森 顧寶祿 木蘭關
晚場
楊孝崑 渭水河
新義東 高亞樵 越虎城
淑英傑 探親家
周又宸 逍遙津
楊孝崑 齊艷雲 蘇景山 蓋韻笙 霸王別姬
馮寶林 林曼雲 九麟童 吳寶森 一捧雪

燕春茶園
啓者本院特煩契友重金禮聘邀請最優名伶初次來京綠牡丹藝員現已到京暫爲休養擇吉登場表獻拿手佳劇
四月十三日 早場
孫少亭 張春翔 三河縣
劉少卿 筱銀舫 筱金舫 劉公案
白雲峯 牛雲舫 張樂賓 牛壽文 貞女血
邱少魁 孫義亭 王興海 焦慶喜 全武行 塔子溝
晚場
孫少廷 張春翔 回盃計
筱銀舫 鴻壽文 張琴芳 吉金扇
孫義亭 花金霞 劉桂蘭 牛雲舫 筱金舫 張琴舫 邱召奎 全本大三節烈

新京電影院
今日放映 十三日 十四日 十五日 十六日 連演四天
明星公司出品武俠巨片 三集 火燒紅蓮寺（大俠紅姑出世）
胡蝶 鄭小秋 夏佩珍 主演
下期接演 四集紅蓮寺 崑崙派黑山祭墓 峨嵋派紅姑復仇

光明影戲院
今日開演 時勢英雄
三六年度全部有聲對白藝華偉大巨片
主演 尚冠武 胡萍 王九東

豐樂劇場
猛獸 輻克斯社出品 阿弗利加猛獸王國探險影片 壯烈無比
P、C、L音樂喜劇 處女戀愛 主演 堤眞砂子
梅托羅社本年度冠軍鉅片 街上的野獸 主演 希安、哈隆
電話 2.1445 2.1585

帝都電影館
九日開演 血液之强敵 德國有名導演羅爾達兒特曼氏空前之大傑作 撲滅性病、保護血液、這是本片的主旨、本片從來未有之唯一性病影片
永遠之春 導演 威克達、蔡因爾 主演 潔希、瑪爾威
完全有聲鉅片（現代劇） 新家庭建設賦 導演 曾根千晴 主演 山路文子 立松晃
票價七角

大同報社廣告部 電話（二）二〇九六番

東來閣書店
本店第三期存書目錄現已出版、目錄內之書、一律特別廉價出售、以兩個月爲期、又按原價七折、過期仍照原價、如索目錄、函索即行郵奉、總號設北平隆福寺街、新京廣東三馬路陶家胡同七號趙宅
本店主人魏麗生謹啓

聲明作廢
敬啓者本號舊有鴨圓圖記壹顆文曰吉林同賓縣德泰仁圖記今新國肇造省縣名稱俱更此圖記已不適用並將以前凡此圖記所辦之事俱已結束應即廢止交易以坐圖爲憑此後如再發現此圖記欵條以及其他事本號情概不負責除呈報官府及商會存查外理合登報聲明作廢
濱江延壽縣德泰仁啓

特別緊要聲明
敬啓者玆因先君李子鐸以瑞甡號名義在新京驛通吉棧存放借貸正金鈔票壹萬元正立有五千圓存條二紙因不愼遺失深恐落於外人之手冒名支欵除將欵由通吉棧如數領出外故又登報聲明至其存條無論落於何人之手概作無效特此登報鄭重聲明
李陳氏 史氏 李子其增藩 啓

緊要聲明
啓者前新成號厚記王紹禹曾投資一部經營年餘現無意貪圖情願出兌與文誠號接收經理更爲新成號文記嗣後無論盈虧與王紹禹毫無關係對外名義以新成號文記爲有效但日前王紹禹及新成號厚記所有齊保各事宜與新成號文記無干除立有兌帖爲據外恐未週知特此登報聲明
安東市場通九丁目二番地
安東新成號文記啓

緊要聲明
啓者鄙人與永和源於康德三年三月二十二日合資兌買青岡縣化鎭福隆泉燒鍋一處所有該號原有房產鋪墊全部在兌買中並內中細目立有契紙分晰清楚自接兌後字號均改爲德生湧仍照常營業但以前福隆泉存欠賬目係福隆泉東自行清理於德生湧接兌後毫無關係除已歸立契呈報縣署稅局登記註冊外特此登報鄭重聲明
劉馨如 永和源 同啓

緊要聲明
◇本公所很熱心調查◇
一、法人及個人之營業狀態、資產、信用、品行、經歷、其他商業、人事之調查
一、關於紛擾事項之交涉、和解調停及整理債權
一、正確、介紹翻譯各國文、訴訟文、打字
◇保護民人正當之權利◇
（住址日本總領事館西斜對過兒）新京朝日通七十一番地
官准 滿洲興信公所
電話 三一四四六八番 三一四九六四番

大阪商船行輪

開往門司神戶大阪 開上午十時
扶桑丸 四月十四日
烏蘇里丸 四月十六日
亞米利加丸 四月十七日
吉林丸 四月十八日
夏德爾丸 四月十九日
貝格爾丸 四月二十日
烏剌爾丸 四月廿二日
開往三角鹿兒島沖繩・開下午二時
貴州丸 四月十八日
開往天津
朝熊丸 四月廿五日

船票發售 滿鐵國鐵主要各站各埠日本國際觀光局
▲車船連絡往復票火車減二成輪船減一成通用日期限兩個月▲在大連購買神戶門司間往復票時回路運費減二成通用期間參個月
專屬貨物代辦處 各地國際運輸會社
大阪商船株式會社
大連支店(電話二一一二五) 新京事務所(電話三一三三六) 奉天事務所(電話四〇八九) 哈爾濱事務所(電話七〇一)

日本郵船行輪

開往橫濱
勝浦丸 四月十八日
開往李浦
豐岡丸 五月八日
開往紐育
那古丸 四月十五日

近海郵船行輪

開往營口
天山丸 四月 日
開往天津
勝浦丸 四月十四日
開往長崎鹿兒島
千歲丸 四月二十日
開往基隆高雄
岐阜丸 四月十二日

朝鮮郵船行輪

開往仁川
會寧丸 四月十九日
開往仁川長崎鹿兒島三角
櫻島丸 四月十四日
前記輪船出口時日因天候關係或有更變
朝鮮鐵路各站以及本行輪船經過各口可裝與滿鐵連絡之貨物有上記△記號者純係貨船不售客票並可發行前年連絡提單代賣海圖及航海路誌
近海郵船株式會社大連代理店 朝鮮郵船株式會社大連代理店 大連市山縣通一八一 日本郵船會社大連出張所
電話2•三五二•七八四六
專屬貨物代辦處 丸二商會 電話2•六七二 各地之日本國際觀光團

阿波共同行輪

開往芝罘威海衛下午仁川
卅六共同丸 四月十六日
開往芝罘
十八共同丸 四月十五日
開往天津
長山丸 四月十六日
本會社代辦山東鐵路及朝日路辦理各種運輸一切事務
大連市山縣通 阿波共同汽船會社 電話2•五〇〇一

大連汽船行輪

開往青島上海上午十一時
大連丸 四月十四日
奉天丸 四月十八日
開往天津(塘沽止)
長平丸 四月 日
天潮丸 四月十四日
開往基隆高雄(載客)
山東丸 四月 日
山西丸 四月十八日
開往龍口
龍平丸 四月 日
開往敦賀新瀉伏木(載客)
河南丸 四月十八日
大連市山縣通 大連汽船株式會社 電話2•七一三一
日本國際觀光局中國旅行社

招募

各省縣市鎭 包銷處 代理店 特約店 販賣店

營業課目 蠅取紙 蒼蠅水 洗濯粉 化粧品 手巾紙 各種香皂

批價低廉、報酬優厚、除折扣外尙訂長期得獎販賣方法新奇愛用者購買踴躍未經募妥之處無幾、有願辦理者、希速來函接洽現備簡章函索即寄

新京市東三馬路 美爾多化學工業製作所 自働電話【二】三一三番

營業科目

經售各國著名藥廠家庭良藥 醫療原料 注射新藥 血清苗漿 醫科器械 衛生材料 膠皮製品 化粧香料 各種藥皂 各種染料 應有盡有 批發零售 價格低廉 望祈賜顧

NBK 日本賣藥株式會社

大連支店 大連市浪速町一百四十七番地 電話代表六一三〇番 長六一三九番
奉天出張所 奉天加茂町十六番地 電話三二一一番
哈爾濱出張所 哈爾濱八站南馬路五十七番地 電話二九二〇番

(官准立案) 醫痔露又名男婦萬應露 (登錄證明)

特效主治 一切痔瘡、婦科諸症、大小便血、感冒痧疾、紅白痢疾、腰腿疼痛、時令瘟疫、寒血凝滯、抽筋攪腸、心口疼痛、其他疑難諸症不及備載、 價目—每瓶三元函購郵資兩角

總社 新京西三馬路魁星街廿七號 成記製藥社

代售處 新京泰發合樓上胡開文筆墨莊長安公寓鐵守田院長城裏義和謙頭道溝義和謙德育生藥店奉安錦三省關東州總經理處奉天大西邊門裡路南增源當吉林全省總經理處吉林商埠地德茂永藥店 招訂國內外各省縣鎭代理店包銷一省者尤所歡迎 詳章函索即寄

注意 本藥男女咸宜係一瓶慢性三瓶痊癒痔瘡及婦女經血尤有特效承蒙齊大臣張大臣德親王諸公書面獎譽爲標準的治法家居旅行不可不備本社開業伊始歡迎遠道函購又備減價優待券三百張函索附郵票六分即寄一份滿額停贈

穿襪子? 有兩種: 「白熊牌」「雄雞牌」

不退色! 不綻線!

男女適用 人人愛穿

(各城鎭均有經售)

製造場哈爾濱同記工廠

診療科目

產婦人科 內科 產婦人科 小兒科 小兒科 產婦人科 內•外科 皮膚•泌尿科

院長醫學博士 饒村佑二
女醫學士 饒村貞枝
東京醫學士 白川勇四
平壤醫學士 江部正保
女醫學士 伊藤津

入院出診 外出收生 年中無休

新京梅枝町(東二條橋角) 新都醫院 電話三一二七六四 三一六四八〇

特別市慈光路目下增築中

老火車牌牙膏·牙粉

品質高超·價目低廉·

凡人於早起之後、夜眠之前、若使用老火車牌牙膏或牙粉、刷牙後、則心身上之爽快、口腔之清香、牙齒之潔白、實非言語所能形容者也。

各地貨店均有代售 臨同昌行牙粉工廠製

耳鼻咽喉科專門

診療時間 自午前八時至午後六時 星期午後停診

院址 新京梅枝町四丁目二番地(領事館前東三條通角)

公主堂 三井醫院 院長醫學博士 三井忠 電話三一二七〇三番

隨時入院 應召出診

通曉日語而願爲看護婦者來院接洽

生趣之由來

吾人生存世上、本各有天賦之樂趣、豈可輕易放棄、然有幾人、能全無缺憾而享受此天賦之福哉、查其原因、要皆不講衛生及多病之結束也、

■腎病殺人 ■甚於刀兵

疾病中最可怕最損人者、莫如腎病、其殺人之多、較近年各處罹於刀兵者爲尤甚 腎病一除、則百病不侵、恢復生趣、庶幾有望、醫云、五人之中必有四人患此、如腰酸背痛風濕骨痛遺精便濁及便溺症等皆腎病先兆、急宜注意者也、要之患者、有已患此病而不自知、至十分發作時、始覺其苦、然此時醫治已受痿痛楚腎病之患眞不可輕忽也、

恢復生趣祗此一法

第威德補腎丸、爲補腎强身延年益壽之靈藥、爲恢復生趣之惟一聖品、服過者咸稱神效奇特、確能使服者如願以償欲享人生充份樂趣及百年高壽者盍速嘗試之、

▲第威德補腎丸各大藥房均有出售

營口 滿洲國獨家經理 源來盛洋行

膠合板大廉價

存貨豐富 地板片 家具用乾燥各種板片 發板送費

膠合板 菲律賓木材 水曲柳及其他各種木材

精選材料 優良廉價

吉川商會
木材部 新京老松町七番地 電話三一五六九四番
家具部 新京中央通西公園前 電話三一五六九五番
大連出張所 大連市能登町七〇 電話二一四七三五番
哈爾濱出張所 中央大街一六二 電話四四〇七番
本店 東京深川區富岡町

各種高級自行車 特別大減價出售

高級新車 由三十三圓起碼
舊自行車 由八圓起碼

爲酬謝顧客起見只限二百輛以原價出售

勿失良機·火速定購

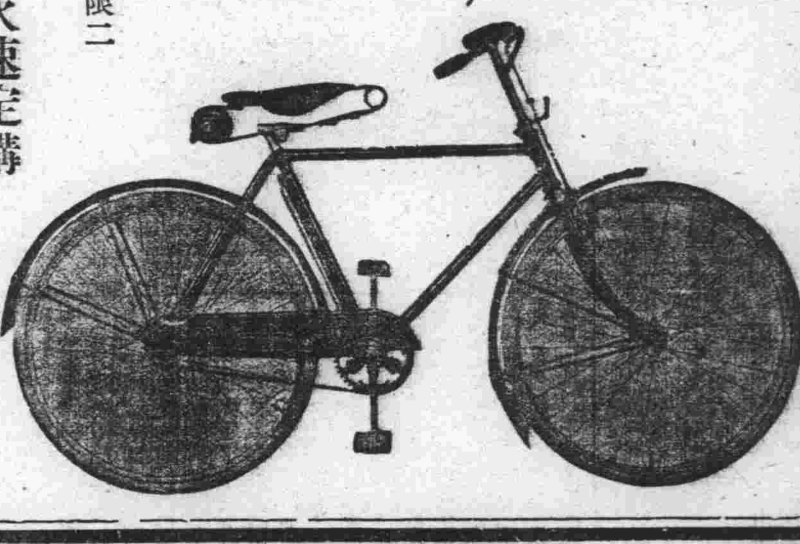

三菱商事株式會社 富士自行車公司 特約代理販賣店

新京警察署指定 自行車牌安設處 滿日各官衙特別指定購買處

同和自行車商會 新京八島通西公園前 電話三一三〇六五 三一六五六二番

凱輯氏久咳片

每逢冬令、咳嗽猖獗、生死關頭可知久咳傷肺肺傷爲癆、祗有凱輯氏久咳藥片、內含、幾阿蘇(KREOROT)怪阿克路(GUAJACOL)衣格(IPECACUSNHAE)爲止咳消痰第一良將、已爲各國醫士所公認並合以高貴品質製造爲片、以征誅咳嗽病菌、剷除痰喘癆根、定能旗開得勝、藥到病除、純爲治咳藥中出奇拔粹之品、凡經服此藥片、脫離者、無不道之救世仙丹也主治、一切日咳、夜咳連聲咳、白痰咳、黑痰咳、黃痰咳、無痰咳、唾血咳、破金咳朝熱盜汗咳、心跳氣喘咳難最日久之纏綿咳症服之、無不應驗如響請試用之、試用服包二片國幣八分中盒五角大盒一圓

注意 每盒均有辨眞券一張無此券者定是假藥

巧拿淋丸

美人嫁於何人 美病嫁於何人

青年慾火中燒情不自禁愛美人得美病今凱輯氏空前未有之新發明白濁斷根靈藥 巧拿淋丸

◇能治急慢性淋症
◇能治便白便血
◇能治睾丸發炎
◇能治久醫無效之疾

白濁症因內中有三大之聖藥(一)即純檀香油精SANTAL(二)沙婁兒SALOL(三)梅天靈藍METHYLONE BLUE此三種藥品均爲利尿消毒、又合以殺菌滅淋、高貴藥品製造成丸、百醫百效、萬試萬靈、爲各國醫士、臨床藥用皆稱爲最新最妙良方也

每瓶國幣貳圓

以上二種良藥各省各埠中外藥店均有出售

總發行濱江省 泰華西藥商行

昭和八年三月二十二日第三種郵便物認可　郵政特准掛號認為新聞紙類　康德三年四月十三日（陰曆三月廿二日）　大同報　星期一　第一千四百七十四號　（第一版）

大同報

本報創刊西曆一九一三年
發行人 王希哲　編輯人 富彭年　印刷人 賀淨民
社址 新京東六馬路（國務院前）
電話（本日）編輯局二—四七二四　營業局二—二〇九六　俱樂部二—四七二五
報費 一份國幣五分　一個月國幣壹元壹角　外埠郵費在外
廣告價 一行（五號字十二字）一日壹元　特別地位加倍　長期另議

蔣為討論華北事宜 擇地會見華北要人
已分電閻韓宋張等要人

【天津十一日電】蔣介石十日到抵漢口、因對於華北問題協議對日問題、擬與閻錫山、韓復榘、張學良、宋哲元等會晤、已將比意向各該氏拍電矣、會見地點、擬由漢口西安太原三處選擇一處、蔣氏對華北、利用山西共軍工作之成功頗為積極的云、

【寫眞】一蔣介石、二張學良、三閻錫山、四韓復榘

賀蕭共產軍迫昆明
＝已占據武定祿勸二地帶＝

【廣東十一日電】賀龍、蕭克、之共產軍三萬、企圖由北部雲南貴州省境侵入四川、此次轉變先鋒、南下西部貴州之盤江地帶、約亙兩星期間而為補充物資、休養部隊、入本月來、俄然分為兩路、侵入東部雲南、擊破守罷岔曲靖線之雲南軍四旅、占領馬龍尋甸、共先鋒、十日出進於距省城昆明百里之祿勸武定、正由東北兩方面包圍昆明、省城驅於極度之不安、雲南軍、因前兩次大敗無再戰之意志、將一部兵力、集結昆明、汲汲於省城之防備、地方各縣委諸共匪之蹂躪云

因蔣介石之容共政策
反蔣氣勢益濃厚

【奉天電話】自蔣介石取連蘇容共政策以來、中國共產黨俄然開始活潑的活動、共產黨勢力盛、國民黨勢力反日漸衰微、因之各地發生反蔣擊浪之珍奇現象、南京政府刻已躍起作善後處置、最近漢口之湖北學生救國會、有多數共產分子加入、勢力漸强、該會恰為共產黨員會合機關、漢口警備司令部已命該會解散、並令救國聯合會亦撤廢、又湖北主席楊永泰對於今後輕舉妄動者擬以武力彈壓、其布告有用肥大江魚腹亦非得已之句、眞希罕之布告文矣

有田外相訪問首相
懇談中國問題

【東京十一日電】有田外相於十一日午前十一時訪問廣田首相於官邸、說明蘇蒙及滿日蘇關係之現狀、外相即就在駐華大使任內、探詢所得南京政府對日態度、及華北情勢、作詳細報告、並就駐華大使後任問題、交換意見閱時一時有半、首相外相、對於為實施我積極自主的外交並舉東亞安定勢力之實、不可不謀日滿華三國之親善而南京政府須眞認識東亞之實狀、不僅作口頭之日華親善、並有絕對取締抗日排日貨之必要、意見似歸一致、會談後有田外相所語如左、回國以來殊少可以款談之暇、故特於今日報告在中國時之事件、對華問題等則並未談到、又有田外相與首相會見後、於是日午後一時半、在外務大臣室、招致桑島東亞局長、岡田文化事業部長、就對華問題、聽取事務當局之意見、並作種種協議云、

特許登錄令以勅令公佈（中）

二　特許發明法第四十四條之許可或其許可之無效、
關於特許之效力、特許發明法第四十四條許可之效力或特許範圍之確定評決、
四　依特許發明法第三十一條第一項規定之實施權許與、其許與之撤銷或依確定評決之實施權設定、
五　特許發明法第十八條及第廿條所規定政府之處分、

第十八條　登錄應由登錄權利人及登錄義務人聲請之但聲請書添具登錄義務人之承諾書時得僅由登錄權利人聲請之、

第十九條　因判決或繼承及其他一般承繼之登錄得由登錄權利人聲請之、

第二十條　登錄名義人之標示變更或更正之登錄得僅由登錄名義人聲請之、

第二十一條　特許發明法第六十四條第二項所規定之登錄得僅由本人或受任人聲請之特許程序代理人之標示變更或特許程序代理人之標示或代理權更正之登錄聲請亦同、

第二十二條　假登錄除第十八條情形外依假登錄權利人之聲請得於管轄登錄義務人之住所或居所或特許發明第六十九條所規定財產所在地之區法院經明假登錄原因聲請囑託依假處分之假登錄、

有前項聲請時所轄區法院應於囑託書添具假處分命令之正本對於特許發明局囑託假登錄、

對於駁回依假處分之假登錄聲請之裁決自收到其送達之日起十日內得為抗告

對於前項之抗告準用關於民事訴訟抗告之規定、

第二十三條　官署執行處分時應即將處分限制之登錄或其塗銷登錄囑託於特許發明局執行依公賣及其他法令規定之處分時關於權利移轉之登錄亦同、

於前項情形如有必要時該管官署應將登錄名義人之標示變更或更正或依繼承及其他一般承繼之權利移轉之登錄囑託於特許發明局、

北平各校教員學生 共產黨占一成
在平市內暗地活躍

【奉天電話】據冀東政府調查、最近北平大中學校五十一校之赤化情況、教職員五千八百九十五名、學生七萬千四百名、其中教職員隸籍共產黨者凡六百三十八名、學生凡六千四百七十名、彼等常於各校組織革命學生自治救亡會在北平市委員、指命下暗躍不已云、

滿洲帝國國民文庫刊行

第九次徵文揭曉

國民文庫第九次徵文、應徵者紛紛投稿、較諸前八次尤為增加、足徵愛好文藝者之熱心贊助矣、茲將審查結果、錄取之芳名分別誌下、第十期照舊徵募、尚望各界踴躍寄稿是荷、再本期錄取者、其有住址不明者、請速來函蓋章示知、

◆新小說
一等（賞金三十圓）輪下　三岔河福源金店　今非作
二等（賞金二十圓）春天的悵惘　奉天大東書局楊少成（筆名）夢痕作
三等（賞金十圓）活路　吉林八百壠高等師範學校內胡瑞麟（筆名）碎鱗作
佳作（賞金各三圓）▲『刼』哈爾濱南馬路兩級小學校周舟作　▲『嘗試』住址不佯何家零作　▲『大風』安東五柳前街八十五號楊石溪（筆名）西坡作

◆新詩
一等（賞金十圓）心曲散步之場　新京實業部　楊眞作
二等（賞金五圓）故鄉的春光　齊齊哈爾北關東二道街蘇家胡同三號鄂維元（筆名）金人作
三等（賞金三圓）野花　奉天省立奉天第三初級中學校學生　劉廣斌作
佳作（各贈本報一個月）『春宵』安東後聚寶街六二號李實琦（筆名）袖天作　▲『是誰的家』營口東大街興懋里益大公司代轉張廉薇（筆名）秋葵作

◆劇本
一等（賞金十圓）國際戀愛　營口鹽務署張我權轉　曲彗作
二等（賞金五圓）這是誰不對　住址不詳　鵬飛作

◆傳記類
一等（賞金十圓）七吊錢　乾安縣公署內務局　張惠南作
二等（賞金五圓）余之墜落記　新京市東四道街斤文胡同十三號何素芝（筆名）非非作
三等（賞金三圓）美滿姻緣　龍江省通北縣久濟人內沈傳經（筆名）笑天作
佳作（贈呈本報二個月）『樂園舊聞』新京東三道街聖廟胡同二號吳榮桂作

◆學生作品
一等二篇（賞金各五圓）王道下的新女性　八面城縣三校王新權女士（筆名）心泉作　社會一隅　吉林女師生張介屛（筆名）潔萍作
二等二篇（賞金各三圓）弔四姉　奉天大西廊第一工科高級中學校學生　孟廣奇作　跛足的小狗　吉林師範附屬小學校五年生　何佩鐸作
三等二篇（各贈本報二個月）新春　安東省立通化師範學校第一學年第一學期學生　王名作　兒病　營口商中生　戴大涓作
佳作十一篇（各贈本報一個月）▲『春與春後的祝福』八面城初級中學校二年級學生王義作　▲『建國紀念會感言』新京市立文廟兩級小學校高二年生張潤作　▲『勸友人速來校書』法庫縣立第三校五年乙級學生田維清作　▲『童謠』吉林師範附屬小學校五年生何佩鐸作　▲『我和小雞』吉林師範第一附屬小學六年級生單家駒作　▲『別西關寺之古柳其他』新京市立文廟兩級小學高級二年生張潤作　▲『荷包記』吉林省立吉林女子中學校初級生何佩琦作　▲『幸福』奉天省立第一初級中學生高俊武作　▲『村東之義乞墓』吉林省立寬城子兩級中學校第二學年第一學期學生田培軸作　▲『冬之夜』吉林省立吉林女子師範學校十一級冷梅作　▲『春天裡的農村』八面城初中二年一期學生王育仁作　▲『建國紀念日的鄉村』八面城初級中學校學生孫玉峯作

此外尚有刊用之作品隨時登刊、按本報規定之普通稿費贈與、
大同報社編輯局

畫釋 春秋列國志【443】

廖經世畫

第九十四回　馮驩彈鋏客孟嘗　齊王糾兵伐桀宋

三

滑王色動、問曰、然則如何、馮驩曰、秦使旦暮且至薛、大王乘其未至、先復孟嘗君相位、更廣其邑封、孟嘗君必喜而受之、秦使者雖强、豈能不告於王、而擅迎人之相國哉、滑王曰、善、然口雖答應、意未深信、使人至境上、探其虛實、只見車騎紛紛而至、詢之果秦使也、使者連夜奔告滑王、滑王即命馮驩、持節迎孟嘗君、復其相位、益封孟嘗君千戶、秦使者至薛、聞孟嘗君已復相齊、乃轉轅而西、孟嘗君既復相位、前賓客去者復、孟嘗君謂馮驩曰、文好客無敢失禮、一日罷相、客皆棄文而、、今賴先生之力、得復其位、諸客有何面目復見文乎、馮驩答曰、夫榮辱盛衰、物之常理、君不見大都之市、平旦則側肩爭門而入、日暮為墟矣、為所求不在焉、夫富貴多士、貧賤寡交、事之常也、君又何怪乎、孟嘗君再拜曰、敬聞命矣、乃待客如初、是時魏昭王、與韓釐王、奉周王之命、合從伐秦、秦使白起將兵迎之、大敗於伊闕、斬首二十四萬、虜韓將公孫喜、取武遂地三百里、遂伐魏取河東地四百里、昭襄王大喜、以七國皆稱王、不足為異、欲別立帝號、以示貴重、而嫌於獨尊、乃使人言於齊滑王曰、今天下相王、莫知所歸、寡人欲稱西帝、以主西方、尊齊為東帝、以主東方、平分天下、大王以為何如、滑王意未決、問於孟嘗君、孟嘗君曰、秦以强橫見惡於諸侯、王勿效之、正踰一月、秦復遣使至齊、約其伐趙、適蘇代自燕復至、滑王先以帝之事、請教於代、代對曰、秦不致帝於他國、而獨致於齊、所以尊齊也、卻之則拂秦之意、直受之則取惡於諸侯、願王受之而勿稱、使秦稱之、而西方之諸侯奉之、王乃稱帝以王東方未晚也、王使秦稱之、而諸侯惡之、王因以惡秦罪、滑王曰、敬受教、又問秦約伐趙、其事何如、蘇代曰、兵出無名、事故不成、趙無罪而伐之得地則為秦利、齊無與焉、今宋方無道、天下號為桀宋、王與其伐趙不如伐宋、得其地可守、得其民可臣、而又有誅暴之名、此湯武之舉也、滑王大悅、乃受帝號而不稱、厚待秦使、而辭其伐趙之請、秦昭襄王稱帝纔二月、聞齊仍稱王、亦去帝號不敢稱、話分兩頭、卻說宋康王、乃宋辟公辟兵之子、剔成之弟、其母夢徐偃王來托生、因名曰偃、生有異相身長九尺四寸、面闊一尺三寸、目如巨星、面有神光、力能屈伸鐵鈎、於周顯王四十一年逐其兄剔成而自立、立十一年、國人探雀巢、得蜺卵中有小鸇、以為異事、獻於君偃、偃召太史占之、太史布卦奏曰、小而生大、此反弱為强、崛起霸王之象、偃喜曰、宋弱甚矣、寡人不興之更望何人、乃多僉壯丁、親自訓練得勁兵十餘萬、東伐齊、取五城、南敗楚、取地二百餘里、西又敗魏軍、取二城、滅滕有其地、因遣使通好於秦、秦王遣使報之、自是宋號强國、與齊楚三晉相埒、偃遂稱為宋王、自謂天下英雄、無與為比、欲速就霸王之業、每臨朝、輒令羣臣齊呼萬歲、堂上一呼、堂下應之、門外侍衛亦俱應之、聲聞數里、又以革囊盛牛血、懸於高竿、挽弓射之、弓强矢勁射透革囊、血雨從空亂灑、使人傳言於市曰、我王射天得勝、欲恐嚇遠人、又為長夜之飲、以酒强灌羣臣、而陰使左右以熟水代酒自飲、羣臣量素洪者、皆潦倒大醉、不能成禮、惟康王惺然、

本日一大張

遺失聲明
小双城堡稅捐分所巡查李秉山於三月二十八日出張將一一三號門證丟失無論何人拾得作為無效

滿洲國 商標 呈請註冊事務
中根事務所
新京東五條通三（廣隆棧內）電話（三）五七二番

敬送長壽妙術
內容有明朝軍師劉伯溫遺墨寶長壽銘帝王后妃肖像修妝圖出浴圖閨獵圖行樂圖宮闈秘歷史司馬光遺墨長壽秘訣諸療養法函索附郵二分即寄北平西單廣甯伯街四號奚宅啓

洋服襯衣專門研究家
（新京四馬路口北）（新開幕內製造廠）
天昌達生記
◉工精◉物美◉價格極廉◉

內科、痔疾科、性病科、小兒科
鴉片嗎啡海洛英專戒療法
松本醫院
隨意入院　隨時前往診治　詳細診斷　誠心治療
日本橋郵便局前　電話（三）三七五六番

照像廣告
公茂照像館
總店　新京頭道溝三笠町　電話三—六三八〇番
支店　新京商埠大馬路　電話二—一四二八番

打字　翻譯　通譯　立案　謄寫版印刷
新滿社
新京日出町一丁目一四　電話三—二三八七番

印商 布路洋行
店舖擴張內容豐富
特別大減價三星期（決不展期）
英法印各國春季絲綢金銀絲紗毛織花呢巴黎香水指甲油粉皂等捷克斯拉夫名緞婦女用飾品絹花內衣　既製流行婦女大衣特價賣出　自拾四元起　至貳拾五元
以上各貨九扣至對扣不等
新京日本橋通六三　電三、五八四四

奉天日語學院
男女兩校續招新生
科別　高級科、師範科、專修科、插班生
資格　凡滿洲國中等學校卒業生均可入校
（現已開學外埠生免試入校）
校址（總校）奉天大北邊門外無線電台
（女校）奉天商埠三經路十緯路
（另有簡章函索即寄）

有識之士覺皮膚瘙癢決不以手搔爬必以滅疥塗搽即能癢止炎退滅疥為治療一切皮膚病之良藥

日撤廢治外法權後 我國財政調整問題

古海主計處長日內赴日 與日方中央當局協議之

自本年七月起、第一着手行移讓產業行政權及課稅權之一部、俾調整治外法權附屬地行政權之移讓、逐漸就緒、至來年底全面撤退之期、同時接收附屬地行政權並警察行政權、則我國財政之膨脹、勢所必至、該時之財政應如何調整、前經財政當局考究、近已大體得有成案、數日內古海主計處長、携赴日本、與日本中央各機關協議、即以我國接收滿鐵附屬地行政權、關東局警察行政權、歲出約膨脹二千六百萬元、由日課稅塡補者約六百萬元、餘二千萬元之財源問題、爲何辦理該處長之東渡、與我國撤廢治外法權後之財政問題表面化、足以注目云、

對於蘇聯之答覆不能贊同 中國再向蘇聯抗議

表明維持其第一次抗議之態度 同時發表對蘇交涉經過

【南京十二日電】國民政府外交部關於蘇蒙互相援助議定書、十一日午後公表長文聲明書、闡明蘇華兩國間交涉之經過、並力言不能允服蘇政府之答覆、復表明十二日提出第二次抗議、據外部當局談云、

我外交部十一日對莫斯科駐剳大使送遞第二次抗議大意係對於蘇聯政府將中俄北京協定表示有效一點拋除、及以外諸點、事實上之錯誤、重加辯駁、表明維持中國在第一次抗議書所示之態度云、

抗議內容

【南京十二日電】南京政府外交部、因蘇方駁回對於蘇蒙援助協定之第一次抗議、故又於十一日經由蘇駐華包大使、及華駐蘇顏大使、向蘇聯政府提出第二次抗議矣、抗議之內容如左、

一、蘇聯政府對於民國十三年之奉俄協定、會確認其有效、並會言明尊重中國之主權存在

一、但此次對於蘇蒙議定書之解釋、認爲毫無理由、即引用民國十三年之奉俄協定、斷不得以爲先例、貴國謂奉俄協定之締結、又由中國政府無抗議之言今與事實相反、

一、總之此次蘇蒙間之議定書、係侵犯中國之主權與奉俄協定之根本精相抵觸中國政府不得不再提抗議且表明終始維持前次所提之態度之

特許發明法 (四)

第三十八條 特許權人、非實施他人之特許發明、或登錄意匠、不能實施自己之特許發明、而他人無正當理由不許諾實施、或不能得他人之實施許諾時、得請求評定、但必須實施他人之特許發明時、自其應被實施之特許發明之特許登錄日起、未逾三年者不在此限、

依前項之規定被實施之發明之特許權人、就其必須其實施之相對人之特許發明、要求實施之許諾時、如其相對人無正當理由不許諾實施、或不能得其相對人之實施許諾、則得請求評定、

第三十九條 依前條規定之實施權人、應向特許權人或意匠權人支付相當之補償金、補償金額於前條之評定評決之、

第三十一條第四項之規定對於前條規定之實施權人準用之、

第四十條 依第三十八條規定之實施權附隨其特許權特許發明之實施權、而非前項實施權者、與其事業一併移轉或有特許權人承諾時得移轉之、

第四十一條 特許發明實施權之設定、移轉、消滅、變更或處分之限制或以實施權爲標的之質權之設定移轉、消滅、變更或處分之限制均因經登錄發生其效力、

第四十二條 特許發明之實施權對於嗣後取得其特許權者及持有以其特許權爲標的嗣後設定之質權者亦得對抗、

第四十三條 質權對於依本法應得之補償金及其他特許權之代價或特許發明之實施應得之金錢或金錢以外者亦得行使之但於支付或交付以前須扣押之、

第四十四條 特許權人以左列各欵事項之一爲標的時得請求其特許發明明細書或圖面訂正許可之評定、

一 特許請求範圍之減縮

二 誤記之訂正、

三 不明瞭記載之釋明、

特許權人將二以上之發明使其包含於一特許呈請內時、得請求每一發明爲各別特許權之許可之評定、於第一項第一欵情形、則其殘部、於前項情形則其各發明在特許呈請之際、須係獨立之新創發明、

第四十五條 於前條情形不很擴張或變更特許請求範圍之實質、

第四十六條 第四十四條之許可之評定決定時溯自特許之登錄時起發生其效力

第四十七條 特許權人非得質權人或第十五條第二項或第三十七條規定之實施權人之承諾不得捨棄特權或請求第四十四條規定之許可之評定、

第四十八條 特許有左列各欵情形之一時利害關係人得請求特許無效之評定、

一 特許違反第一條、第二條、第七條或第八條之規定而准與時、

二 特許對於無特許請求權者而准與時、

三 呈請書內所載之發明人不眞正時、

四 特許發明之明細書或圖面內未載其實施之必要事項或爲令其實施不能或困難計記載不必要之事項時、

五 特許違反第二十二條第二項之勅令而准與時或准與以至違反時、

六 特許違反第二十三條之條約或準此者而准與時或准與後以至違反而其違反可準於第一款至第四欵所載之情形時、

第四十四條之許可違反同條第三項或第四十五條之規定時利害關係人得請求許可無效之評定、

特許或第四十四條之許可有前二項規定情形時雖於特許權消滅後亦得請求無效之評定、

南京軍隊到達山西 入省者已五師

另有四師到達省境 蔣令陳誠改革晉省政治

【奉天電話】此間某機關得情報稱、蔣介石於十日午後四時乘軍艦由南京到武昌、當即對山西陳誠發出命令如下

一、山西軍戰鬭力薄弱、軍規亦腐敗、

二、貴官應乘此機、速着手山西省政治之改革、

三、現在五個師團外、目下到達省境之四個師統行指揮、

【上海十一日電】據確報、駐蘇皖之中央軍、最近沿津浦平漢線等陸續北上、已移動大部隊、蓋鑑於共產軍侵晉

宋哲元韓復榘等華北將領、將成防共團結、乃以此爲威嚇目的、並潰滅山西閻錫山之孟羅主義、而收實權於發

廣田首相刷新政治 行政機關改革

省的改廢有實現之可能

【東京十二日電】日本廣田首相對於行政機關有關之省之廢合、並無任所大臣之設置業已言明、政府對於施政刷新之積極的決意、雖曾表示惟省之改廢或比較的有實現性也、其案如次、

一、撤廢拓務省在內閣附設拓務局、

二、合併農工商兩省爲產業省、

三、合併遞信鐵道兩省爲交通省、

四、擴大內務省社會局爲社會省、

五、擴大內務省衛生局爲保健省、

六、設立航空省、

七、設立宣傳省、

廣東政府 炸藥庫突爆發

死傷者百餘名

【廣東十一日電】十一日午前一時四十分許由廣東草鞋路生和雜貨店發火、因在深夜撲滅不能如意、其火瞬間擴燃、延燒廣東政府專賣署倉庫、在庫炸藥一千七百餘箱着火、遂發一音響而爆發、逃遲之消防人等百餘名、發生死傷、政九時半火始鎭滅日本人之居住地、近在沙面派出租界消防隊等、一時演出大騷動、損害有莫大之虞云、

蘇聯兵越境射擊案 綏芬日特務機關抗議

要求其再作誠意之回答

關於蘇聯不法越境、於綏芬河東方高地、行不法射擊事件、日本駐綏芬河特務機關長代理、於九日訪綏芬河蘇領事館、嚴重抗議、

一、對在滿洲國內日兵不法射擊之理由、

一、爲防止如斯事件之頻發直速確立國境、

蘇聯側答以領事不在、不能立時答覆、然十日該蘇領回任、致回答如左、

一、河口中尉及外二名之屍現鄭重擲於克洛德苛病院

一、若有中央指令、立即引渡、

一、射擊部隊、乃克洛德苛國境部隊長加瓦里可夫之部下、

以上回答、全不觸及日本抗議精神之國境問題及不法射擊理由、大約日本當局、當再要求其具有誠意之回答云

日政友會對議會方針

在臨時政調會協議之

【東京十一日電】政友會由十一日午後一時、在本部開臨時政務調查會之第一回總會在躍進日本之非常時代、適應對虎之黨的方針及政策如何、就其主旨可副政調使命之調查項目、重行協議、目下在特別議會而爲問題者、

一、米穀自治管理法案

一、產繭處理法案

一、肥料業統制法案

對此三案、至急決定具體的態度、同時在他方、作爲更生政友會之政策、將國民生活、由各觀點、反復熟視、爲期其安定化起見、

一、憲法政治之確立、

一、兵農兩全主義、

一、積極果敢之財政計畫

一、資本主義之矯正、與社會機能之新陳代謝(一派閥打破)

一、根本的農村對策、

關於左列諸點、決定綜合的政策網羅內臟有相當更生之意氣、故由其熱心如何、頗可期待云、

將行統制 我國啤酒工業

列入統制工業中

滿洲當地之啤酒、最近著見顯著、漸有王座之觀、查從來滿洲一年啤酒消費量達七萬箱左右、滿洲當地啤酒工業、因踏襲舊政權時代者、其生產尚不出十萬餘箱、以致國內約百分之八十之需求(五十五萬箱係去年之數字)祇有仰給於日本國內、故國內啤酒工業、深爲一般投資者所側目、最近經實業部及民間企業家之研究、滿洲生產之麥、忽布等原料較輸入者確屬不劣、不禁此也、因滿洲國之方針、將啤酒工業加入統制企業之中、除已許可之工場外、不予許可、故內外投資家遽受刺戟將以大資本製造國產啤酒、聞現在已許可之啤酒會社如左、

△奉天方面

滿洲啤酒會社、資本金二百萬圓(乃與大日本麒麟啤酒會社合資)亞細亞啤酒會社、資本金一百萬圓最近增資至二百萬圓(代表森脇松三郎)

△哈爾濱方面

滿洲忽布實啤酒會社資本金百五十萬圓、大興公司啤酒部(該公司直營)哈爾濱啤酒會社資本金百萬圓其他滿人個人經營工場有三處、

此中大會社而開始釀造者即滿洲啤酒及忽布實啤酒、並由本年施設之亞細亞啤酒、以上諸工場、若全部完成時其生產能力、每年能達五十萬箱、但爲問題者此等滿洲啤酒之品質如何也、若能造出理想的酒、能顚倒現在之地位豈非滿洲啤酒之大躍進耶

央之陰謀、其裡面則蔣介石與共軍、有某種諒解云、

蘇聯戰時氣象 滿洲則無

國際列車法國乘客談

【滿洲里十一日電】據最近由西伯利亞鐵道來滿之一法人所談謂蘇聯由西伯利亞鐵道向極東陸續輸送軍隊及軍需品各站均有多數軍隊候令待發待避之站亦經建築恰令人有戰時之感幾如目下即起戰爭者但越國境一步而入於滿洲國則和平氣象徧於國中幾如不知鄰國如是舉動者極令人奇異之感云、

特許及意匠 「手續費公佈」

勅令第四十九號、公佈特許、及意匠各種手續費如下、

第一條 依特許發明法、意匠法或根據以上各法所發之勅令爲呈請、請求及其他程序者應按左列區別繳納手續費

一、特許呈請、每一件十圓

二、特許呈請人之名義變更

(一)因繼承之名義變更呈報每一件一圓

(二)因繼承以外原因之名義變更呈報、每一件五圓

三、特許證複本之聲請、每一件五圓

四、撤銷特許之請求、每一件二十圓

五、實施權許與之請求、每一件二十圓

六、撤銷實施權許與之請求每一件二十圓

七、意匠登錄呈請、每一件五圓

八、意匠登錄呈請人之名義變更

(一)因繼承之名義變更呈報、每一件一圓

(二)因繼承以外原因之名義變更呈報、每一件三圓

九、意匠登錄證複本之聲請每一件三圓

十、法定期間延長之請求、每一件一圓

十一、證明之聲請、每一件一圓

十二、書類繕本之聲請、繕本每張五角歐文書類百語五角未滿百語者亦同但書類中有圖面每張於三十圓

十三、繙譯明細書之聲請、每一件日本文書類五圓、每一件日本文以外之外國文書類十圓

十四、繙譯說明書之聲請、每一件日本文書類三圓、每一件日本文以外之外國文書類六圓

十五、書類之閱覽或繕寫之聲請、每一件一小時三角未滿一小時者亦同

十六、對於意匠登錄呈請查定之抗告評定之請求、每一件十圓

十七、第一評定或抗告評定之請求、每一件二十圓

十八、第一評定或抗告評定參加之聲請、每一件五圓

十九、抗告之聲明、每一件二圓

二十、費用額裁決之請求每一件一圓

二十一、費用額裁決或補償金額之評決或有決定執行力正本之聲請、每一件一圓

第二條、特許發明法第七十一條第二項所規定手續費定爲每一件二十圓

第三條、第一章之規定於國家爲呈請、請求及其他程序時不適用之

第四條、手續費應以收入印紙繳納之、

附 則

本令自特許發明法及意匠法施行之日施行

第二次羅加諾會議 檢討法國覺書

法國態度仍在强硬 認爲與德國交涉已決裂

【東京十一日電】據日內瓦電稱、在日內瓦之第二次羅加諾會議、十日由午後三時三十分、在新聯盟會館開會、先以回答德國之法國覺書爲議題、舉行檢討、午後七時四十分、始行散會、更由午後九時十五分、在英國代表部宿舍、繼行會議、其結果發表聲明、大體經過如左、

意國代表阿雷吉男爵、先爲傍聽者參加、會議勞頭對於羅加諾會議、表明意國政府之立場、在不撤回意國制裁案之範圍之內、對於羅加諾會議協定案、言明不能公約全面的支持、次入於議事、法國代表佛蘭丹外長、朗讀八日提交英國代表艾敦外相之親函、述明强硬意見、佛蘭丹外長之所言理由、以爲與德國政府之和協交涉、業已決裂、故英、法、比三國政府、基於羅加諾會議之協定案第七條、就五相援助之具體案、要請即行開始協議之意見、艾敦外相、對此述反對之意、指摘與李品托洛夫德代表會見之經過、主張繼續與德政府交涉、故該會議、英法代表之應答、甚形緊張、會議曾二回中斷兩國代表會均到另室與專門委員從事協議云、但最後由比國代表賽蘭德首相斡旋、結果漸漸達到妥協故英國今後將以德國爲對手與以繼續折衝之權能、當於來月中旬再開會議該會議遂於有形無形中散會云、

松岡總裁 離連赴日

【大連電話】松岡滿鐵總裁因滿鐵之重要懸案之石炭液化事業、及其他、已於十二日午前十時、帶同藤井秘書搭乘熱河丸東上赴日出發前、其談話如左、石炭液化事業之交涉、擬無論如何乘此次之機會解決之、重油購買價值補助金等問題、不僅海軍省、當作爲政府自體之折衝之五月上旬當可歸連云、

莫索里尼擬在阿國 擁立新帝建國

意軍用毒氣阿方難抵抗 北路意軍仍在進攻

【日內瓦十日電】意軍右翼先鋒隊、長驅陷公達爾市、已到湖畔、傳聞空軍飛機二百早準備入首都莫索里尼首相除進展作戰行動外、且行政治工作、以不滿阿國化爲其保護領、擬擁立新帝、建設傀儡國云云、

【倫敦十一日電】據接得亞地斯亞貝巴可靠消息、近四日中意人集中四師行動之軍隊及一師後備軍隊進攻沙沙班納及達加堡一帶之阿皮西尼亞陣線、直至昨日夜間拉斯那西布仍保持此處之陣線、四月八日意飛機進攻沙沙班納、使用窒息瓦斯及芥木瓦斯無故居民受害者八十餘人四月之初數日、北部戰線上全線、因意人使用毒物結果阿國無故良民受害者八十餘人、阿方連日敗退、即受毒氣所致云、

土耳其要求 英政府亦贊成

【倫敦十一日電】英國政府對於土耳其之要求、十一日午後發表見解如左、頗表贊成英國政府、向即反對修正洛桑條約、假若不允諾土政府之要求、則德政府勢必隨之倣效、要求廢棄萊因地帶非武裝條約、況今日事情既已變化、且土耳其政府復以外交的合理的手段、要求廢棄不平等條約、此唯有允諾之一法云

蘇蒙條約成立之後 蘇聯以外蒙爲屬領

各國輿論界缺乏認識

【東京十一日電】蘇蒙相互條約之成立即所謂對於中國宗主權下之外蒙確立蘇聯之確保權也條約明文內如南京政府、對於外蒙如以武力彈壓即作爲侵略第三國、有斷手排擊之義務、圍繞南京之莫斯科之態度、並國際聯盟關係各國之態度之如何、各方面極爲注意、目下此世界之輿論、缺乏事態之認識、尤其於曖昧闡明、遂於進退去就、即

一、南京政府明示蘇蒙條約不承認之態度、對於蘇方駁提出正式抗議、如蘇方駁斥再提第二次抗議等之假星星之外交、頗被非難

一、國聯對於蘇聯在南京政府主權下之地方自治團體任意締結條約、不爲何等之意思表示、事態有放任之樣、

一、久採用國際法規之聯盟關係之各國、對於蘇蒙條約之成立、尤取毫無關心之態度

土耳其向國聯 要求理事會審議

海峽非武裝條項廢棄案

【日內瓦十一日電】土耳其政府、對於五月十一日開會之聯盟理事會、決將要求廢棄關於一九二三年海峽制度之洛桑條約第四條以下博斯破魯斯及他大尼里海峽非武裝條項、且已於十一日向聯盟事務局要求對修正該條約之件、列入之下次理事會之議題中云、

法國政府 支持土國要求

【巴黎十一日電】法國政府、對於土耳其政府之要求廢棄海峽非武裝條約一事、已聲明可予以好意支持之意此蓋解爲對希特拉總統以一方的行爲而破棄公約、乃予國際準則上實物教訓之方針云、

人事往來

△吉興氏(第二軍管區司令官)十一日午後赴吉林

△平林三治氏(吉林省乾安縣公署參事官)同赴奉天

新京錢行

三月廿九日

國幣每元合金票 一元

國幣每元合鈔票 一元〇[illegible]

現洋每元合國幣 一元

金票每元合國幣 一元

鈔票每元合國幣 九毛元[illegible]

鈔票每元合金票 九毛分[illegible]

足金每兩國幣 一百卅二分

紋銀每兩國幣 一元八角

明日准演 光明影戲院 西五馬路 永春路 電番(二)一五四三

身高十丈 臂粗如樹 口似血盆 眼若銅鈴 性烈如火 力大無窮 千怪萬怪 不及此怪

慘無人道之土人活祭典禮！驚心動魄之金剛活剎土人！

全部有聲驚險偉大獸國巨片

金剛

完全新版 比前更精 百鍊之軀 刀槍不入 金剛怒目 天翻地覆 揸碎飛機 踏破火車 大鬧紐約 玩弄少女

胆小者請勿光顧！怕嚇者恕不招待！

電通公司繼桃李刧後最偉大軍事愛情片

(星期六十二點開演)

四月十一、十二、十三、十四演四天

自由神

女文學家 王瑩 主演

全部對白有聲

票價二角

龍春 良記 新京城內西四道街 電話(二)二〇三二番

下期放映 天一公司最新出品 熱血青年 王元龍 葉秋心 主演

為期土地事務圓滑進行計
開土地主務者會議
由十三日起亘三日間舉行
會議場假滿日軍人會館

我政府當局、為謀土地整理之圓滿、是以前曾公佈地籍整法令、並改土地局為地籍整理局、此次為期土地事務圓滑進行、故決定開催土地主務者會議、其會議行事等如下、時日、四月十三、十四、十五三日間、會議地址新京日滿軍人會館、開會秩序、

▲第一日（十三日）自午前九時始、一、開會詞庶務科長、二、局長致詞、三、總務科長講演（午後一時始繼續會議）一、庶務科長主管事項說明、二、企劃科長主管事項說明、三、調查科長主管事項說明、

▲第二日（十四日）午前九時始、一、事業處長講演、二、審定科長主管事項說明（午后一時繼續會議）一、地籍科長主管事項說明二、測量稅長主管事項說明三、懇談、

▲第三日（十五日）午前九時始、各省縣市希望事項懇談（午後一時繼續會議）閉會之辭總務處長、

日人土地所有制
實施已完備
急行整理奉天商埠地

【奉天電話】奉天市公署、以本年七月一日起、實施之日本人土地所有制、故擬於事前、將商埠地之土地急行整理、又因原來由商埠局辦理之一切土地底帳、失落者甚多故決定此次完全收回、經審查後再行交附之方針、一俟該項整理完竣後即可施行區劃整理、如斯則在奉天中樞地之商埠地、可以實施正式的土政權矣地行、

護衛北滿地方治安
山岡本部隊長抵哈

【哈爾濱電】在滿二年餘於北滿治安之肅清、護國防第一線、餘赫赫之武勳、之伊東本部隊長、近將回國、其後任即負北滿重任之山岡本部隊長、乘十日午後三時四十分抵哈之列車、率岡崎參謀長以下幕僚、副官等到哈、驛頭伊東〇團長、在哈各部隊長、安藤機關長、佐藤總領事、郭第四軍管區司令官施市長、及其他滿日官民、在鄉軍人、國防婦人會等三百餘名出迎、即往神社參拜次於官邸、訪伊東部隊長後宿名古屋旅館、當在車站貴賓室、與記者團會見、談話如左、

此次承乏伊東部隊後任、當本地之警備、不勝光榮、哈地滿日駐屯部隊、及官民協力、為完成建設大業五年間多大犧牲、努力奮門、致肅清今日之治安、居民謳歌、各安生業、覩哈地之發展、眞堪慶幸、對軍隊官民尊貴犧牲之英靈、謹表敬意、然邊境猶見不逞者蠢動、洶深遺憾宜迷擧肅清之實、俾沭建國恩惠、尙望官民諸君之努力云云、

因買收價格事
交通公司與黃汽車
不易實現合併

【奉天電話】根據市內交通機關統制之見地交通部並市政公署斡施中之滿洲交通股份有限公司與黃公共汽車公司側主張買收該社價格百五十萬圓、滿洲交通公司側主張其半額、陷於困難狀態云、

威虎嶺南方
擊匪迭次告捷

【吉林電話】京圖線威虎嶺南方地區討伐中之威虎嶺守備隊立〇部隊〇〇名、九日午后一時卅分、於三道崗遇共匪二十名、交戰一時間、向東方擊退、至日沒尙行追擊敵匪損害、遺棄死體三、鹵獲小槍三、子彈三十、燒共匪兵房七所、次於十日午前八時半頃、在威虎嶺東南方十四啓羅之迷魂陣之星部隊〇〇名、與匪首不明之共匪約二十名、交戰三十分、匪向密林潰亂、本戰鬥、將人票三名奪還獲馬十四頭、並食糧、文書等云、

官消組合與商店側
又起糾紛意見對立
宜講根本徹底解決辦法

全滿日商工會議所聯合會、七日、在記念公會堂開會時有新京商店協會、吉林商工所、糾彈官吏消費組合、違反協定問題、業誌本報、該組合與商店之糾紛、前經圓滿解決、今又生問題者、乃商店側謂組合破壞紳士的協定、即

一、售現款

二、以現地購貨為原則、今反由他地購貨、

三、販賣限制外之貨物、

四、與各地組合連絡、為本部支部之關係、

五、亦有行貨款交換制之事、

組合側對之、限制品又交商店協會、貨價則依協定交貨後三日淸算、然有未淸者協定非一方者、商店側責組合負義務、而自不履行義務、商店若依協定行之、組合立廢售現款制兩者意見、完全對立、目下以日本中野代理總領事、主計處一般會計科長（組合常務理事）為中心、研求徹底圓滿之解決策、以防將來再有問題云、

大連站新建築工程
將行正式着手

【大連電話】大連站新築工程自從解氷起、曾經開始土工平地、改築線路、站房之洋灰工程等、現在已將站本建築洋灰架子綁好、實行洋灰工作並急行建築站台間至於站前之小汽車本社、及大連都市交通會社車庫亦於近日內着平遷移工程尙交通會社同時將公設市場旁邊起、向站前舖設電車線路、定由明年一月一日起、開始新站營業、而計劃運動電車、該新工程大體於年內完全竣工由明年元旦起開始營業、再有站旁邊至現在大連站之天橋亦預定明年完、成將來完成之際、將能隨同日本橋而增光彩於大連云、

圖們新京急行列車
試開成績非常良好

【圖們十二日電】圖們新京間會試開急行列車、以為今秋改訂時刻之前提、該試驗列車於九日晨六時、由新京出發、由吉林鐵路局西川宗一副局長、及鐵路局幹部十餘名職員試乘、於是日下午四時到抵圖們、所需時間九小時又四十分、顯示極好之成績、如將來北鮮終站之羅津港與圖們間之交通時間、縮短二小時之計劃實行、則羅津新京間交通僅十一小時半為日滿交通之最捷徑矣、京圖本格的開始、將漸漸實現耳、再列車之編成如次、行李郵政車一輛二等車一輛三等車二輛食堂車一輛三等車一輛一等展望車一輛是也、

周保中匪
在寧安綁走肉票

【哈爾濱電】於本月九日午前二時許、寧安縣第二區臥龍屯部、忽然出現反滿抗日匪周保中、以下二百名、敢行慘暴掠奪行為、並綁去肉票二十六名、事畢向北方逃走云、寧安縣警察隊接此急報派隊趕往現場目下正在追擊該匪云、

國軍奮勇討伐
擊潰周永久匪

【錦州十二日電】為對周永久匪出動中之國軍騎兵第四十九團、十一日早、於道橋子與約七百之匪團遭遇、交戰矛匪團以大損害、此戰鬥、國軍渡邊少尉（日本籍馬縣出身廿九歲）胸部受貫通槍創、其他三名戰死、行蹤不明者一名云、

促進日華學童親善
長崎學務課計畫

【長崎十二日電】長崎縣及長崎市學務課為謀以小國民行日華親善、定於五月下旬、在上海或南京、六月於長崎之二處、開日華學童作品展覽會、日華雙方、交換小學生約廿名之學童親善使節、出品為兒童作文、書畫、其他教育參考品、使節學童、則各於開會地開音樂會、舞蹈會云、

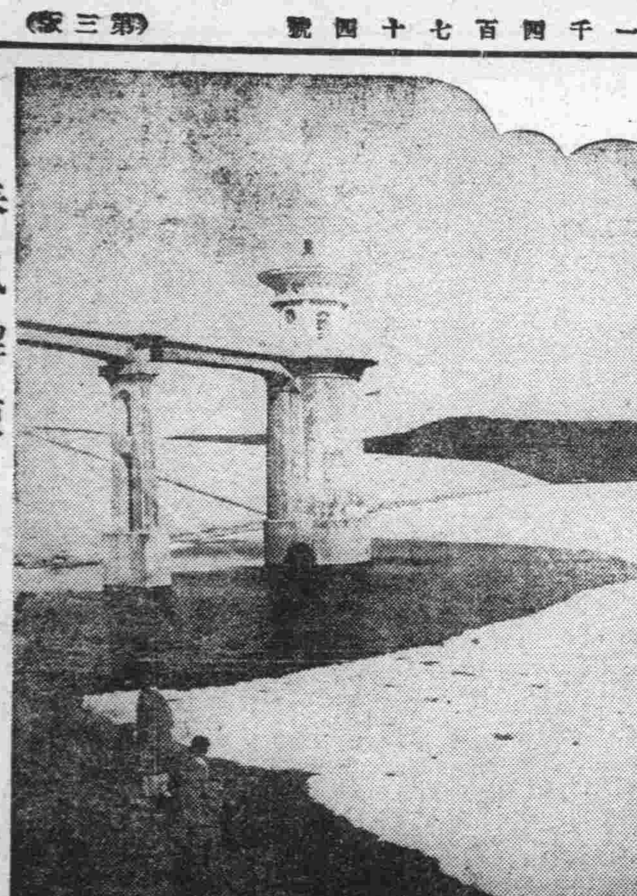

春風解凍……南嶺淨月潭

新京特別市
童子團規則（上）

新京特別市童子團規則制定比甚完畢如左

△誓詞

我等依照執政宣言與回鑾訓民詔之書精神、謹守天賦人類之良知、實行滿洲國童子團之規律、

一、長天命長大人、長聖人之言、

二、隨時隨地盡力扶助人類

三、力求自己德體智三育之健全、

△規律

一、童子團勵行忠孝節義、

二、童子團以公明正大廉節為命、

三、童子團不求自己利益專為國家人類謀幸福、

四、童子團相互間為兄弟對衆人為朋友、

五、童子團親切為懷愛護動植物、

六、童子團信賴長上服從命令、

七、童子團心存快樂思想遇事不畏困難、

八、童團恪守謙恭禮儀、

九、童子注意勤儉質樸凡事操勞鍛鍊、

十、童子團思想言語行為務須克己純正、

△標語

智仁勇天下之達德也親而仁民仁民而愛物凡事豫則立不豫則廢

△第一章　總則

第一條　本團則據滿洲國童子團組織綱要定之、

第二條　本團名新京特別市童子團、

第三條　本團加入滿洲國童子團聯盟、以在新京特別市區域內居住之滿洲國童子團組織之、

第四條　本團則於建國精神依宣誓、規律、標語、實行心身之修練、一致協力前進以養成殉君國的至誠童子為目的、

第五條　本團為達前條之目的、行左之事項、

一、講演及講話、

二、各種實習、

三、體操及教練、

四、武道及運動競技、

五、服務社會、

六、圖書雜誌之發刊、

七、各種娛樂、

八、其他必要事項、

△第二章　職員

第六條　本團置左之職員、

一、團長　一名

二、副團長　一名

三、理事　一名

四、主事　若干名

五、指導員若干名

第七條　團長以市長副團長以教育科長任之

理事及主事自教育科員中由團長選任、指導員自本市內小學校教職員中、由團長委囑之、

第八條　團長代表本團、總理團務、副團長輔佐團長、團長有事故時、代其職務、理事受團長之命担任本團事務、

起死回生
堪誇耀世界之自動蘇生器
杉田軍醫大發明

【名古屋電】日本愛知縣岐阜市、衛戍病院、各務原飛行第二聯隊勤務陸軍一等軍醫杉田秀馬氏、亘過去十餘年間、盡心竭力研究之結果、至去歲遂發明人工呼吸器（又名自動蘇生器）於去歲四月、在東京陸軍省實演之結果、博得熱烈稱讚、然杉田軍醫心尙不滿意、自去夏以來傾注全力、加以大改良之結果、遂完成凌駕德國誇於世界唯一之德列撒式人工呼吸器、近由日本特許局已下特許第一一四七七八號證明書同時其呼吸器附屬品舌壓子、附屬開口器亦下特許一一三、七六二號證明書、該呼吸器、對於一切急性病症、急死時、或毒瓦斯之窒息死等時、對肺臟供給偉大活力、實為起死回生之靈器云、又舌壓子附屬開口器、能使急死者、緊閉之口、以機械之力、漸次開口、使人工呼吸器之能力迅速、且使的確之主要附屬品云、

蒙政部設興安師範
養成蒙人教員

蒙政部鑒於蒙民兒童之就學熱、宜增加學校、然感乎致員之缺乏、故將曾由該部補助之下、於奉天興安第一師範齊齊哈爾興安公立師範養成之教員、今合併之、學生數亦逐漸增加、於齊齊哈爾設興安師範學校、修業年限為六個年、高級小學及有同程度之學力者予以考試、再現在之學生數舊兩校有學生二百六十五名、今次之合併之主旨為使教員之素質向上並順應我國之教育方針之故將由康德四年改為官立云、

滿日親善之明朗化
春融日麗國人旅行日本者
已五團體三百餘人

【奉天電話】現當旅行時期、故由日本來滿視察團、陸續增加以致滿鐵、鐵路總局、國際觀光局等關係各處自入春以來、其招待此等觀光客甚為忙迫、而一方面之羨慕日本之滿人往日本之旅行團亦甚繁盛、以現在截止、主要計劃之視察團、即滿鐵、鐵路總局、觀光局主辦之日本觀光團二百名、以及協和會主辦之訪日旅行團四十名及富錦滿日、鮮實業視察團廿四名、並森永製品滿洲販賣會社招待之日本觀光團廿名、濱江省日本商工視察團廿五名、此外尙有計劃招募團體旅行者頗多、如此可見滿日親善之展開明朗化矣、

日運滿出版物
改在下關檢閱

【安東十二日電】關東局檢察日本發行之新開雜誌諸出版物、向在釜山執行、然鑑於去秋滿鮮直通火車、及滿鐵本線提高速率、在釜山檢閱每事遲延、今將關東局及朝鮮總督府之檢閱事務、由釜山移於下關、講求敏速處理之法、定本月廿日起實行云

鄉軍職業補導部
滿洲設出張所

【奉天電話】新京有日本在鄉軍人職業補導部滿洲支部、前於三月卅一日廢止、改於四月內由日本陸軍省內之在鄉軍人職業補導部、向左記個所、派職員出張、辦理除隊兵並在鄉軍人之就職補導

△新京　關東軍司令部內　滿鐵職業紹介所內

△奉天　園部部隊司令部內

△哈爾濱山岡部隊司令部內

出席大連鐵協總會
鐵道協會員大擧來滿

本春於大連開會之鐵道協會總會、其出席之該會會員總計五百五十名、分第一班、第二班、豫定第一班於四月廿六日由下關出發、五月三日抵新京、第二班於五月日由下關出發、五月十三日抵新京、總會終了後、赴全滿各地視察云、

營口港領水人
制定取締規則（上）

交通部對營口港領水人、取締規則、暫行制定公佈如左

△取締規則

第一條　本令所稱領水人指領、有交通部大臣、發給領水許可證者而言、

第二條　非領水人在營口港領水區、不得作良船水路之嚮導、

營口港領水區為由亞細亞火油棧橋東端起、至眞方位一百七十七度、引成一線之河口燈臺船為中心以到在五英里之半徑圓圈之一弧內之水域、

第三條　領水人從事業務之時、應携帶領水許可證、

第四條　領水人組織領水組合應受營口航政局長之認可、

第五條　擬募集領水人之時船長或代理店、至少須在二十四小時以前、報告領水組合、

第六條　領水嚮導費如另表所定、

第七條　領水人水路嚮導終了之時應將可以填入左記事項之書面、署名蓋印、提交船長、

一、船舶之名稱、國籍、所有者、積量及吃水、

二、由水路嚮導起始、以及終了日時止、

三、領水嚮導費金額、

船長在前項書面、應將前項各號事項記入之並署名蓋章、交與領水人、

第八條　領水人每月十日以前、應關於上月中、水路嚮導之船舶、將前條之書面、提交營口航政局長、

第九條　領水人於領水區、認有該當左記各號之一之事實時、應即報告營口航政局長、不得遲延、

一、遭遇海難時、

二、航路、航路標識有異變時、

三、認有為航路妨害物時

開發間島森林
十月前完成兩鐵道
最近在京擧行投標

【龍井十二日電】實業部林務司、為開發間島兩大富源中之森林富源、現在開始測量中之龍井起點到安圖之七五啓羅的安圖線、與以三岔起點到草皮河之四十五啓羅的草皮線預定由解氷起開始勤工、採取急速的、在本年十月以前、建設完全、對於安圖線分作卅四區招標、現在龍井之榊組、鹿島組、及其他二三包工業者、正行預先視查間、大概於最近期內在新京擧行投標、因此而起點之龍井與三岔兩地非常充滿建設氣象、尤於事變以來、向在滿洲圈外之龍井、因各機關之遷入延吉、故所有者僅止木料之堆積、所極蕭條然現在則見有設立纖維工場如斯可謂一陽復來、另行興盛、故市民等甚為歡喜、而市內各團體亦計議擧辦建設森林鐵道慶賀會云、

逮捕排日共匪
姜東海一黨九名
其罪狀業已大白

【吉林電話】二月下旬、在敦化縣沙河沿、由第二教導隊東海部隊、捕獲之東北義勇軍、吳義成之副官長姜東海（四二）外八名、當局對之曾加鈍意調查、其罪狀業之大白、於十一日發表如左、上述之副官長姜東海氏、於民國十五年以經營印刷業為目的、來哈爾濱、當滿洲事變之際、抱極端之排日思想、奔走於蟠居於安圖縣古洞河大甸子之救國軍吳義成方面、因第一次第二次襲敦化縣城、曾撥給部下兵隊一千名後、因襲擊寧安縣城占領安圖縣城、被任為副官長、現在為排共匪之巨頭、橫行安圖、汪淸、敦化、延吉等縣云、

國都建設局
表彰優良建築

國都建設局、為資助長發達優良建築計、特設優良建築審查委員會、故擬於十五日先於新京擧行第一回優良建築表彰會、但因設立審查委員會略有障礙故該表彰會決定延期於月底擧行、又該審查委員會、目下正在編造草案、俟正式設立之場合、就全滿之優良建築、將行審查表彰之云云、

八雲艦開茶話會

【大連電話】在大連港碇泊中之練習艦隊旗艦八雲、由十一日午後二時、於艦內開茶話會、在壯麗裝飾之甲板、多數來賓之前、精神旺盛海軍男子之柔道、劍道及角力等、作為餘興而擧行之、更由午後三時、在第二甲板上開行招宴、吉田司令官致詞丸茂市長答辭、一同餐食水兵手裂之雜食、鶉包火腿、及黍米團等、恰似海之日本軍艦八雲、變為一日歡樂之水上家庭、一同盡歡、午後四時散會、

△天象

四月十二日　溫度

最高　一一度七分

最低　零下三度三分

四月十三日

南風晴　一時陰

新民戲院

四月十三日

早場

楊笑岩　太平橋

淑英傑　胭脂虎

孔佩儒　習艷秋　李秋波　英節烈

盍韻笙　齊艷雲　三堂會審

鐵景山　周又宸　楊孝崑　空城計

馮寶林　林曼雲　九麟童　吳寶森　顧寶祿　木蘭關

晚場

楊孝崑　渭水河

新義東　高亞樵　越虎城

淑英傑　探親家

周又宸　逍遙津

楊孝崑　齊艷雲　盍韻笙　霸王別姬

馮寶林　林曼雲　九麟童　吳寶森　一捧雪

燕春茶園

四月十三日

早場

孫少亭　張春翔　三河縣

劉少卿　筱銀舫　筱金舫　劉公案

白雲峯　牛雲舫　鴻壽文　張樂賓　貞女血

邱少魁　孫義亭　王興海　焦慶喜　全武行　塔子溝

晚場

孫少廷　張春翔　回盃計

筱銀舫　鴻壽文　張琴芳　吉金扇

孫義亭　花金霞　劉桂蘭　牛雲舫　筱金舫　張琴舫　邱召奎　全本大三節烈

啓者本院特煩契友重金禮聘邀請最優名伶初次來京綠牡丹藝員現已到京暫為休養擇吉登場表獻拿手佳劇

新京電影院

今日放映　十三日　十四日　十五日　十六日　連演四天

明星公司出品武俠巨片

三集　火燒紅蓮寺（大俠紅姑出世）

胡蝶　鄭小秋　夏佩珍　主演

下期接演　四集紅蓮寺　崆峒派黑山祭墓　崑崙派紅姑復仇

光明影戲院

今日開演

時勢英雄

三六年度全部有聲對白藝華偉大巨片

主演　胡萍　尙冠武　王九東

新都電影館

九日開演

血液之强敵

德國有名導演達爾達兒特曼氏空前之大傑作

撲滅性病、保護血液、這是本片的主旨、本片從來未有之唯一性病影片

永遠之春

導演　威克達、蔡因爾

主演　潔希、瑪爾威

新家庭建設賦

完全有聲鉅片（現代劇）

導演　曾根千晴

主演　山路文子　立松晃

票價七角

豐樂劇場

電話 2.1445 2.1585

輸克斯社出品

猛獸

阿弗利加猛獸王國探險影片

壯烈無比

P.C.L.音樂喜劇

處女戀愛

主演　堤眞砂子

梅托羅社本年度冠軍鉅片

街上的野獸

主演　希安、哈陸

大同報社廣告部　電話（二）二〇九六番

東來閣書店

本店第三期存書目錄現已出版、目錄內之書、一律特別廉價出售、以兩個月為期、又按原價七折、過期仍照原價、如索目錄、函索即行郵奉、總號設北平隆福寺街　新京廣東三馬路陶家胡同七號趙宅

本店主人魏麗生謹啓

聲明作廢

敬啓者本號舊有鴨圓圖記壹顆文曰吉林同賓縣德泰仁圖記今新國肇造省縣名稱俱更此圖記已不適用並將以前凡此圖記所辦之事俱已結束應即廢止交易以坐圖為憑此後如再發現此圖記欵條以及其他事本號情概不負責除呈報官府及商會存查外理合登報聲明作廢

濱江延壽縣德泰仁啓

特別緊要聲明

敬啓者玆因先君李子鐸以瑞牲號名義在新京驛通吉棧存放借貸正金鈔票壹萬元正立有五千圓存條二紙因不愼遺失深恐落於外人之手冒名支欵除將欵由通吉棧如數領出外故又登報聲明至其存條無論落於任何人之手概作無效特此登報鄭重聲明

李陳氏　史氏　李子其增　其藩　啓

緊要聲明

啓者前新成號厚記王紹禹曾投資一部經營年餘現無意貪圖情願出兌與文誠號接收經理更為新成號文記嗣後無論盈虧與王紹禹毫無關係對外名義以新成號文記為有效但日前王紹禹及新成號厚記所有擔保各事宜與新成號文記無干除立有兌帖為據外恐未週知特此登報聲明

安東市場通九丁目二番地

安東新成號文記啓

緊要聲明

啓者鄙人與永和源於康德三年三月二十二日合資兌買青岡縣興化鎮福隆泉燒鍋一處所有該號原有房產舖墊全部均在兌買並內中細目立有契紙分晰清楚自接兌後字號改為德生湧仍照常營業但以前福隆泉存欠賬目均歸福隆泉東自行清理於德生湧接兌隆改毫無關係除己立契呈報縣署稅局登記註冊外特此登報鄭重聲明

劉馨如　永和源　同啓

緊要聲明

◇本公所很熱心調查◇

一、法人及個人之營業狀態、資產、信用、品行、經歷、其他商業、人事之調查

一、關於紛擾事項之交涉、和解調停及整理債權

一、正確、介紹翻譯各國文、訴訟文、打字

◇保護民人正當之權利◇

官准　滿洲興信公所

（住址日本總領事館西斜對過兒）新京朝日通七十一番地

電話　三—四六八番　三—四九六四番

大阪商船行輪

●開往門司神戶大阪 開上午十時
扶桑丸 四月十四日
烏蘇里丸 四月十六日
亞米利加丸 四月十七日
吉林丸 四月十八日
夏德爾丸 四月十九日
貝格爾丸 四月二十日
烏剌爾丸 四月廿二日
●開往三角鹿兒島沖繩 開下午二時
貴州丸 四月十八日
●開往天津
朝熊丸 四月廿五日
●船票發售 滿鐵國際觀光局 各站各埠日本國際觀光局主要
▲車船連絡往復票火車減二成輪船減一成通用日期限兩個月▲在大連購買神戶門司間往復票時回路運費減二成通用期間參個月
專屬貨物代辦處 各地國際運輸會社
大阪商船株式會社
大連支店(電話二一二五)
新京事務所(電話三一三六)
奉天事務所(電話四〇八九)
哈爾濱事務所(電話七〇一)

日本郵船行輪

●開往橫濱
勝浦丸 四月十八日
●開往李浦
豐岡丸 五月八日
●開往紐育
那古丸 四月十五日

近海郵船行輪

●開往營口
天山丸 四月 日
●開往天津
勝浦丸 四月十四日
●開往長崎鹿兒島
千歲丸 四月二十日
●開往基隆高雄
岐阜丸 四月十二日

朝鮮郵船行輪

●開往仁川
會寧丸 四月十九日
●開往仁川長崎鹿兒島三角
櫻島丸 四月十四日
前記輪船出口時日因天候關係或有更變
朝鮮鐵路各站以及本行輪船經過各口可裝與滿鐵連絡之貨物有上記△記號者純係貨船不售客票並可發行前年連絡提單代賣海圖及航海路誌
近海郵船株式會社大連代理店
朝鮮郵船株式會社大連代理店
大連市山縣通一八一
日本郵船會社大連出張所 電話2・三七元2・七八四六
專屬貨物代辦處船票代賣處 各地之日本國際觀光局
丸二商會 電話2・六七二

阿波共同行輪

●開往芝罘威海衛下午仁川
卅六共同丸 四月十六日
●開往芝罘
十八共同丸 四月十五日
●開往天津
長山丸 四月十六日
本會社代辦山東鐵路及朝日路辦理各種運輸一切事務
大連市山縣通
阿波共同汽船會社 電話2・五〇〇一

大連汽船行輪

●開往青島上海上午十一時
大連丸 四月十四日
奉天丸 四月十八日
●開往天津(塘沽止)
長平丸 四月 日
天潮丸 四月十四日
●開往基隆高雄(載客)
山東丸 四月 日
山西丸 四月十八日
●開往龍口
龍平丸 四月 日
●開往敦賀新潟伏木(載客)
河南丸 四月十八日
大連市山縣通
大連汽船株式會社 電話2・七一三一
日本國際觀光局中國旅行社

招募

各省縣市鎮包銷處特約店代理店販賣店

營業課目 蠅取紙 蒼蠅水 洗濯粉 化粧品 手巾紙 各種香皂

批價低廉、報酬優厚、除折扣外尚訂長期得獎販賣方法

新奇愛用者購買踴躍未經募妥之處無幾、有願辦理者、希速來函接洽現備簡章函索即寄

新京市東三馬路
美爾多化學工業製作所
自働電話【二】三一三番

營業科目

經售各國著名藥廠家庭良藥醫療原料
注射新藥 血清苗漿 醫科器械 衛生材料
膠皮製品 化粧香料 各種藥皂 各種染料
應有盡有 批發零售 價格低廉 望祈賜顧

NBK
日本賣藥株式會社

大連支店 大連市浪速町一百四十七番地 電話 代表六六一一三三〇九番 長
奉天出張所 奉天加茂町十六番地 電話三二一一番
哈爾濱出張所 哈爾濱八站南馬路五十七番地 電話二九二一〇番

官准立案 醫痔露 又名男婦萬應露 最新發明

注意 本藥男女咸宜急性一瓶慢性三瓶痊癒 痔瘡及婦女經血 尤有特效承蒙 齊大臣張大臣德親王諸公書面獎譽爲標準的活法家居旅行不可不備本社開業伊始歡迎遠道函購又備減價優待券三百張函索附郵票六分即寄一份滿額停贈

特效藥 主治 一切痔瘡、婦科諸症、大小便血、感冒痧疾、紅白痢疾、腰腿疼痛、時令瘟疫、寒血凝滯、抽筋搆攣、心口疼痛、其他疑難諸症不及備載、 價目—每瓶三元函購郵資兩角

總社 新京西三馬路魁星街廿七號
成記製藥社

代售處 新京泰發合樓上胡開文筆墨莊長安公寓劉守田院長城裏義和謙頭道溝義和謙德育生藥店奉安錦三省關東州總經理處奉天大西邊門裡路南增源當吉林全省總經理處吉林商埠地德茂永藥店

招訂國內外各省縣鎮代理店包銷一省者尤所歡迎 詳章函索即寄

穿襪子？有兩種：
「白熊牌」「雄雞牌」
不退色！不綻線！
男女適用 人人愛穿
(各城鎮均有經售)
製造場哈爾濱同記工廠

生之趣由來

吾人生存世上、本各有天賦之樂趣、豈可輕易放棄、然有幾人、能全無缺憾而享受此天賦之福哉、查其原因、要皆不講衛生及多病之結束也、

■腎病殺人 ■甚於刀兵

疾病中最可怕最損人者、莫如腎病、其殺人之多、較近年各處罹於刀兵者爲尤甚 腎病一除、則百病不侵、恢復生趣、庶幾有望、醫云、五人之中必有四人患此、如腰酸背痛風濕骨痛遺精便濁及便溺症等皆背病先兆、急宜注意者也、更、患者、有已患此病而不自知、至十分發作時、始覺其苦、然此時醫治已受痛楚腎病之患眞不可輕忽也、

恢復生趣祗此一法

第威德補腎丸、爲補腎强身延年益壽之靈藥、爲恢復生趣之惟一聖品、服過者咸稱神效奇特、確能使服者如願以償欲享人生充份樂趣及百年高壽者盍速嘗試之、

▲第威德補腎丸各大藥房均有出售

滿洲國獨家經理
營口 源來盛洋行

耳鼻咽喉科專門

診療時間 自午前八時至午後六時 星期午後停診
院址 新京梅枝町四丁目二番地(領事館前東三條通角)
公主堂 三井醫院
院長醫學博士 三井忠
電話三一二七〇三番
隨時入院 應召出診
通曉日語而願爲看護婦者來院接洽

老火車牌牙膏·牙粉

品質高超·價目低廉·

凡人於早起之後、夜眠之前、若使用老火車牌牙膏或牙粉刷牙後、則心身上之爽快、口腔之清香、牙齒之潔白、實非言語所能形容者也。

各地貨店均有代售
隆同昌行牙粉工廠製

診療科目

產婦人科 內科 院長醫學博士 饒村佑一
產婦人科 小兒科 女醫學士 饒村貞枝
小兒科 東京醫學士 白川勇四
產婦人科 內·外科 平壤醫學士 江部正保
皮膚·泌尿科 女醫學士 伊藤津

新京梅枝町(東二條橋角)
新都醫院
電話 三一二七六四 三一六四八〇

入院出診 外出收生 年中無休
特別市慈光路目下增築中

膠合板大廉價

存貨豐富 地板片 家具用乾燥各種板片
膠合板—非律賓木材 水曲柳及其他各種木材
免收送費
精選材料 優良廉價

吉川商會
本部 新京老松町七番地 電話三一五六九四番
木材部 新京中央通西公園前 電話三一五六九五番
家具部 大連出張所 大連市能登町七〇番 電話二一四七三五番
哈爾濱出張所 哈爾濱中央大街一六二 電話四四〇七番
本店 東京深川區富岡町

各種高級自行車
特別大減價出售

高級新車由三十三圓起碼
舊自行車由八圓起碼

爲酬謝顧客起見只限二百輛以原價出售
勿失良機·火速定購

新京警察署指定自行車牌安設處
滿日各官衙特別指定購買處
三菱商事株式會社 富士自行車公司 特約代理販賣店
同和自行車商會
新京八島通西公園前
電話三一三〇六五 三一六五六二番

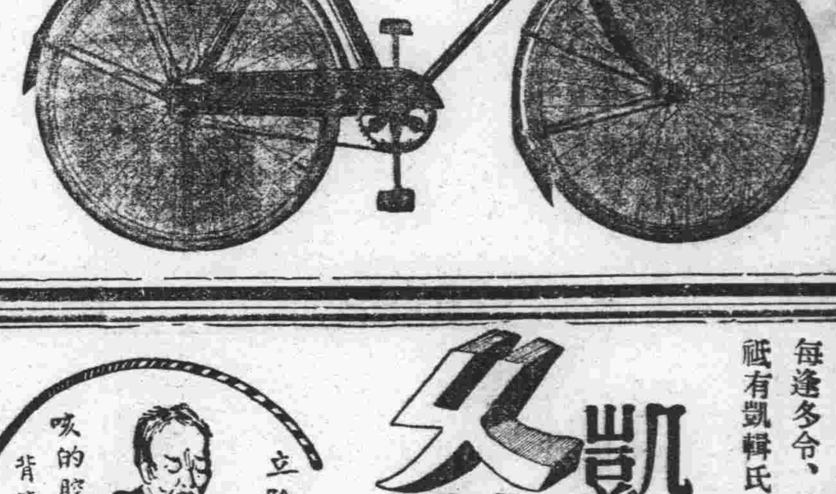

以上二種良藥各省各埠中外藥店均有出售
總發行濱江省 泰華西藥商行

(一)即純檀香油精SANTAL(二)沙婁兒SALOL(三)梅天靈藍METHYLONE BLUE此三種藥品均爲利尿消毒、又合以殺菌滅淋、高貴藥品製造成丸、百醫百效、萬試萬靈、爲各國醫士、臨床藥用皆稱爲最新最妙良方也

每瓶國幣貳圓

美人嫁於何人 美病嫁於何人
青年慾火中燒情不自禁愛美人得美病今凱輯氏空前未有之新發明白濁斷根靈藥
巧拿淋丸
◇能治急慢性淋症
◇能治便白便血
◇能治睪丸發炎
◇能治久醫無效之疚白濁症因內中有三大之聖藥

凱輯氏久咳片

每逢多令、咳嗽猖獗、生死關頭可知久咳傷肺肺傷爲癆、祗有凱輯氏久咳藥片、內含、幾阿蘇(KREOROT)怪阿寇路(GUAJACOL)衣、格(IPECACUSNHAE)爲止咳消痰第一良將、已爲各國醫士所公認並合以高貴品質製造爲片、以征誅咳嗽病菌、剷除痰喘癆根、定能旗開得勝、藥到病除、純爲治咳藥中出奇拔粹之品、凡經服此藥片、脫難者、無不道之救世仙丹也 主治、一切日咳、夜咳連聲咳、白痰咳、黑痰咳、黃痰咳、無痰咳、唾血咳、破金咳朝熱盜汗咳、心跳氣喘咳難最日久之纏綿咳症服之、無不應驗如響請試用之、

試用服包二片國幣八分中盒五角大盒一圓

注意 每盒均有辨眞券一張無此券者定是假藥